الاينرويل الدولى

المنطقة ٩٥ مصر والأردن

HEARTBEAT
OF HUMANITY
Inner Wheel 2024-25

REACH & INSPIRE
for a better world
2024-2027

TWINNING AGREEMENTS

2024-2025

101 YEARS
ANNIVERSARY

عضوات المجلس التنفيذى

المجلس التنفيذي للمنطقة ٩٥ مصر والاردن

٢٠٢٤-٢٠٢٥

رئيسة المنطقة ٩٥ مصر

السيدة / عبير دجانى

المندوبة القومية

السيدة / سامية أبو الفتوح

نائبة المندوبة القومية

السيدة/ كاملة توفيق

نائبة رئيسة المنطقة

السيدة /هناء السادات

نائبة رئيسة المنطقة

السيدة /ميرفت العزونى

رئيسة المنطقة السابقة

السبدة / منى أبو الفتوح

السكرتيرة الفخرية

السيدة / امنية حنا

امينة الصندوق

السيدة /سهير مقدادى

مسئولة تنمية الاندية

السيدة / عواطف النشرتى

المنظمة الدولية

السيدة /عبير عزت

محررة النشرة

السيدة / غادة رحمي

مسئولة الموقع الألكترونى

السيدة / أمل الغيطانى

اللجنة التنفيذية للإينرويل
للمنطقة ٩٥ مصر والاردن ٢٠٢٤-٢٠٢٥

أهداف الإينرويل

01
تعزيز أواصر الصداقة

02
تعزيز روح التفاهم الدولي والمحلي للمعارف وتنميته

03
تشجيع قدرات الخدمات الشخصية

كلمة صاحبة السمو الملكى

الاميرة/ بسمة بنت طلال المعظمة

الرئيسة الفخرية لأندية اينرويل الاردن

عزيزاتى عضوات اندية الاينرويل المنطقة ٩٥

يسعدنى ان اشارككن عبر صفحات هذه المجلة التى تجمع اندية الاينرويل فى مصر والاردن -المنطقة ٩٥والتى تمثل نموذجا مشرفا للعطاء الانسانى والعمل التطوعى الراقى بين بلدين تجمعهما اواصر المحبة والتعاون.

تغمرنى السعادة والفخر بما حققته عضوات الاينرويل فى البلدين من انجازات ومبادرات نوعية تعبر عن التزام عميق بالرسالة الانسانية وتجسد روح التضامن والعمل الجماعى لخدمة المجتمع وتمكين افراده .

لقد اثبتت اندية الاينرويل ،عاما بعد عام ، ان العمل الخيرى رسالة متجدرة تقوم على المحبة والايثار ، و ان استمرار هذه الجهود يعكس اصرار العضوات على نشر قيم الانسانية والرحمة، ومد يد العون لكل من يحتاج الدعم والرعاية ،

وفى ظل ماتمر به مجتمعاتنا العربية من تحديات اقتصادية واجتماعية ،تزداد اهمية هذه المبادرات التى تسهم فى التخفيف عن الفئات الاقل حظا وتمنح الامل للكثيرين وانطلاقا من شعار الاينرويل هذا العام «نبض قلب الانسانية» تواصل المنطقة ٩٥ ترجمة هذا الشعار الى واقع ملموس من خلال مشاريع ومبادرات تحدث فرقا حقيقيا فى حياة الناس وتؤكد ان العمل الانسانى لايعرف حدودا او جنسية، بل هو لغة عالمية توحد القلوب على الخير،

كل التقدير والعرفان لكل عضوات الاينرويل فى مصر والاردن على عطائكن واصراركن على خدمة الانسان مع اطيب التمنيات بمزيد من التوفيق والتميز فى مسيرتكن الانسانية النبيلة مع خالص المحبة والتقدير .

بسمة بنت طلال

الحمد لله الذي بنعمته تتم الصالحات.

يسعدني ويشرفني أن أستعرض معكم حصاد العام الأنرويلي ٢٠٢٤-٢٠٢٥ الحافل بالإنجازات والنجاحات، بفضل الله أولًا، ثم بفضل تعاون وتفاني عضواتنا الكريمات ومجلس الإدارة الموقر، تحت قيادة رئيسة المنطقة الفاضلة السيدة عبير دجاني، وتحت شعار العام الذي أطلقته الرئيسة الدولية السيدة مامتا جوبتا: «نبض قلب الإنسانية».

لقد كان شعارنا هذا العام نبراساً أنار لنا دروب العطاء والعمل الإنساني، حيث حرصنا جميعاً على تجسيده واقعاً ملموساً عبر تنفيذ مشروعات ومبادرات تخدم الأهداف الرئيسية للأنرويل الدولي، والتي شملت:

- رعاية كبار السن.
- الاهتمام بالأطفال والأيتام.
- تمكين المرأة ودعم قضاياها.
- تعزيز الرعاية الصحية.
- تقديم الدعم للفئات الأقل حظًا.
- تنمية العضوية.
- حملات توعية من سرطان عنق الرحم الذي أوصت بالتركيز عليه الرئيسة الدولية.
- تعزيز العلاقات الدولية.

وفي إطار توثيق أواصر التعاون مع نوادينا حول العالم، تمكنت منطقتنا من إبرام ثلاث اتفاقيات توأمة مع نوادٍ في كل من بنغلاديش، باكستان، وتركيا، بالإضافة إلى إبرام اتفاقية توأمة متميزة بين المنطقة ٩٥ مصر والأردن والمنطقة ٢٤٢ في تركيا، متجاوزين بذلك الحواجز الجغرافية لتعزيز رسالتنا الإنسانية السامية.

وقد تجلّى حضورنا الإقليمي والدولي من خلال مشاركة نوادينا المتميزة عبر المنصات الرسمية للأنرويل الدولي، سواء عبر الموقع الإلكتروني، أو عبر صفحات التواصل الاجتماعي، أو المجلة الدولية، مما أسهم في إبراز جهود المنطقة بصورة مشرّفة دولياً. حيث تم نشر أكثر من ٧٠ نشاطاً مختلفاً للمنطقة ٩٥ على منصات الأنرويل الدولي؛ وهو إنجاز غير مسبوق.

ويطيب لنا أن نفخر باختيار الزميلة الفاضلة السيدة/ سوزان الكيلاني — من نادي إنرويل بترا — لتمثيل منطقتنا العزيزة في المجلس التنفيذي الدولي للسنة الثالثة على التوالي، تأكيداً لمكانة المنطقة ٩٥ وتميزها الدولي.

وفي الختام، لا يسعني إلا أن أتقدم بوافر الشكر والتقدير لكل من أسهم في هذه المسيرة المشرّفة، متمنية لمنطقتنا العزيزة — مصر والأردن — دوام التقدم والازدهار، ومزيدًا من النجاحات والعطاء الإنساني اللا محدود. والسلام عليكم ورحمة الله وبركاته.

المندوبة القومية للمنطقة ٩٥ مصر والأردن

السيدة/ **سامية أبو الفتوح**

اخواتى وزميلاتى العزيزات

يشرفنى ان اكون رئيسة المنطقة لعام ٢٠٢٤-٢٠٢٥ فى العام الاول بعد المائة لتأسيس الاينرويل الدولى. مستلهمة شعار العام «نبض قلب الانسانية» وبالتعاون مع الزميلة القديرة سامية ابو الفتوح مجلس المنطقة اللواتى قدمن لى الدعم والمشورة لأنجاح هذا العمل المميز.

سعيت الى تعزيز رسالة الاينرويل فى توطيد الصداقة وتوطيد المرأة واسرتها ودعم المشاريع الانسانية فى الصحة والتعليم والبيئة والعناية بكبار السن وذوى الاحتياجات الخاصة فزرت الاندية ال٣٥ ومشاريعها ال١٦ وحرصت على الدمج بين الزيارات والرحلات الداخلية الى مدن رأس البر وبورسعيد ،المنيا ،والجونة والاسكندرية لتقوية الروابط بين العضوات وتنشيط السياحة المحلية وسعيا لمد جسور الصداقة الدولية شجعت واشرفت على توامة اندية من منطقتنا مع نظيراتها فى باكستان ،بنجلاديش ،اسطنبول ،وبوردنونى فى ايطاليا الى جانب توأمة منطقتنا(٩٥) مع المنطقة (٢٤٢) فى اسطنبول لتعزيز التعاون الثقافى والمشاريع المشتركة، ولأن الماء حياة ،شاركت اندية المنطقة فى مشروع نادى لوتس مصر لتمديد مياه الشرب والصرف الصحى الى ٣٠٢ منزلا فى مركز ابو حمص ومدينة دمنهور بمحافظة البحيرة تاكيدا لوحدة الهدف بين مصر والاردن ،كما شاركت الاندية فى تبرعات جماعية لمستشفى بهية،ومستشفى سرطان اطفال ٥٧٣٥٧ ،ايادى المستقبل،وجمعية الغد المشرق ،ومشاريع بيئية واجتماعية مثل زراعة الاسطح ودار الياسمين لكبار السن وبلغت ايرادات هذا العام نحو ٤٠ مليون جنيه من التبرعات والبرامج، وكان مسك ختام السنةتشريف صاحبة السمو الملكى الاميرة بسمة بنت طلال المعظمة ،الرئيسة الفخرية لاندية اينرويل الاردن ،احتفالنا بالتسليم والتسلم حيث تفضلت مشكورة باعطاء التوجيهات والنصائح والتشجيع لاكمال مسيرتنا وتمكين المرأة فى العمل التطوعى.

وكما كرمت سموها الزميلات (سعادات مرزوق من نادى اينرويل الاسكندرية بوسام مارجريت جولدنج لاعمالها الخدمية و المتميزة و الجليلة عبر السنوات وخارج نطاق الاينرويل وسهير مقدادى من اينرويل عمان فيلادلفيا بشارة العضوة النشيط، كما ابارك للزميلة (رس منى ابو الفتوح) من نادى اينرويل النيل والزميلة(هبة سماوى) من نادى اينرويل عمان بترا بتقليدهن شارة العضوة النشطة من خلال ترشيح انديتهن تقديرا لعطائهن الطويل فى خدمة انديتهن، اعتز بالعمل مع رئيسات الاندية ال٣٥ اللواتى حولن العمل الجماعى الى صداقة حقيقية ودعم متبادل وتحويل افكارى الى انجازات ملموسة، واسلم القيادة اليوم الى الزميلة(هناء السادات) بثقة واعتزاز لتكمل مسيرة العطاء ولتبقى عجلة الاينرويل بالخير والعطاء مستمرة، كانت سنة خير وعطاء ومحبة ،جسدتن فيها معنى الانسانية قولا وفعلا قال الرسول (صلى الله عليه وسلم) «ان لله عبادا اختصهم لقضاء حوائج الناس حببهم الى الخير وحبب الخير اليهم اولئك هم الامنون من عذاب يوم القيامة. فلنكن دائما من الامنين، سنرحل ويبقى الاثر ، دمتم للخير مسارعات وللصداقة محافظات.

رئيسة المنطقة ٩٥

السيدة /**عبير دجاني**

صديقاتـي العزيـزات عضـوات أنديـة الأنرويـل المنطقـه ٩٥ – مصـر والأردن،

يشـرفني أننـي كنـت عضـوه فـي مجلـس إدارة المنطقـة ٩٥ لعـام ٢٠٢٤/٢٠٢٥ ، فـي منصب نائبة المندوبة القومية، السيدة الفاضلة سامية أبـو الفتـوح، وبرئاسـة السـيدة الفاضلـة عبيـر دجانـي.

فـي البدايـة أتوجـه إليكـن بخالـص الشـكر وعظيـم الامتنـان علـى ثقتكـن الغاليـة، متمنيـة أن أكـون قـد وفّيـت بمـا يليـق بتلـك الثقـة وأديـت واجبـي علـى أكمـل وجـه.

كمـا أود أن أعبّـر عـن عميـق تقديـري ومودتـي لكـن جميعًـا، علـى مـا قدّمتـن ومـا قدّمنـاه معًـا مـن عطـاء وجهـد وتعـاون.

لقـد كان عامًـا حافـلًا بالإنجـازات والعمـل الجـاد، تخللتـه مشـاريع مميـزة، ورافقتـه روح المحبـة والصـداقة التـي تميـز الأنرويـل دائمًـا.

متمنيه لنا جميعًا عامًا أنروليًا جديدًا متميزًا بالعطاء والإنجاز، ولكُنَّ مني كل الحب والتقدير.

نائبه المندوبه القوميه

السيدة /**كامله توفيق**

زميلاتى العزيزات،

أشـكر عضـوات أنديـة الإنرويـل فـي المنطقـة ٩٥ مصـر والأردن علـى ثقتهـن الغاليـة باختيـاري رئيسًـا قادمًـا لعـام ٢٠٢٥-٢٠٢٦.

إنـه شـرف كبيـر لـي أن أكـون جـزءًا من فريق يسـعى دوماً للعطـاء والمحبة والصداقـة، وأن أكـون قدوة لخدمة المجتمع في كافة المجالات.

أؤكـد أن رؤيتـي للعـام القـادم سـتكون مبنيـة علـى العمـل الجماعـي والتعـاون المثمـر، و بنـاء جسـور مـن الثقـة والدعـم بيـن العضـوات لتحقيـق أهـداف الإينرويـل التـي تتـرك أثـرًا إيجابيًـا فـي التعليـم والصحـة والطفـل والأمومـة ورعايـة كبـار السـن.

أود ان اشـكر الرعيسـة عبيـر الدجانـى ومجلسـها الموقـر علـى عـام ٢٠٢٤-٢٠٢٥ والـذى كان مليئا بالصداقة والـود والمحبـة بيـن عضـوات الانديـة بجانـب العمـل الجـاد والتعـاون المثمـر .

أتمنى أن يجلب العام القادم فخرًا لأنديتكنّ وبهجةً في قلوبكنّ.

فلنعمـل معًـا مـن أجـل توسـيع وتعميـق خدمتنـا وتقويـة أواصـر الصـداقة وصـولاً إلـى تحقيـق أثـر دائـم فـي مجتمعاتنـا مـن خـلال ReachOut و Inspire.

مع خالص تقديري واحترامى

نائبة رئيسة المنطقة ٩٥

السيدة/ **هناء السادات**

صديقاتى العزيزات

كان لـى الشرف هـذا العـام ان اكـون نائبـة لرئيسـة المنطقـة المتميـزة عبيـر الدجانـى وان اعمـل معهـا ومـع مجلـس ادارتهـا الموقـر تحـت شـعار هـذا العـام Heartbeat of Humanity.

كان عامـا مليئـا بالحـب والعطـاء والعمـل الجـاد وروح الصداقـة وقـد حرصـت السـيدة عبيـر الدجانـى علـى تطبيـق شـعار هـذا العـام وتحقيـق اهـداف الاينرويـل الدولـى وذلـك مـن خـلال دعـم الانديـة والعضـوات مـن خـلال بعـض الانديـة والمشـروعات منهـا علـى سـبيل المثـال لا الحصـر التوعيـة مـن سـرطان عنـق الرحـم ،زيـادة العضويـة والبرانديـج ،الاهتمـام بكبـار السـن والاطفـال، والاهتمـام بالبيئـة ،وغيرهـا مـن المشـاريع كمـا اهتمـت بزيـارة الانديـة ال٣٥ واولـت اهتمامـا كبيـرا بتقويـة اواصـر الصداقـة والتعـاون بيـن الانديـة وهـو ماتـوج هـذا العـام بعمـل تؤمـة مـع المنطقـة ٢٤٢ فـى تركيـا .

كانـت فعلا سـنة مثمرة وانتهـز هـذه الفرصـة لاهنـىء الصديقـة سـوزان الكيلانـى لانتخابهـا عضـو فـى مجلـس ادارة الاينرويـل الدولـى ٢٦-٢٥ واهنـىء الصديقـة العزيـزة هنـاء السـادات رئيسـة المنطقـة للعـام ٢٦-٢٥ ومجلـس ادارتهـا الموقـر واتمنـى لهـم التوفيـق والنجـاح ليسـتمر عطاؤنـا فـى خدمـة المجتمـع والانسـانية .

نائبة رئيسة المنطقة ٩٥

السيدة/ **ميرفت العزونى**

زميلاتي عضوات الإينرويل الكرام

ابعـث إليكـن رسـالة حـب وتقديـر، عامـا مضـى ملـىء بالعمـل المثمـر الممـزوج بالحـب والصداقـه اهـدى فيـه اجمـل الامنيـات لجميـع زميلاتـى عضـوات مجلـس ادارة المنطقـه الموقـر برئاسـة السـيدة الفاضلـة/ عبيـر الدجانـى والسـيدة الفاضلـة/ سـاميه ابـو الفتـوح المندوبـة القوميـة والشـكر واجـب لجهودهمـا لنجـاح هـذه السـنه

الإينرويليه.

كمـا اتمنـى كل التوفيـق والنجـاح لعضـوات المجلـس القـادم برئاسـة السـيده الفاضلـة /هنـاء السـادات متمنيـن لهـا اسـتمرار التألـق والتميـز.

صديقاتـي واخواتـي العزيـزات عضـوات أنديـة اينرويـل مصـر والاردن دائمـا سـيكون لكـن مكانـه فـى قلبـى ووجدانـى وفـى نهايـه عملـى بالمنطقـة يسـعدنى أن اتقـدم لكـن بخالـص شـكرى وامتنانـي علـى كل الدعـم المقـدم مـن طرفكـن طـوال فتـرة عملـى بالمنطقـه مـن توليتـى منصـب السـكرتيره الفخريـه ثـم رئاسـة المنطقـة عـام ٢٠٢٣ - ٢٠٢٤ حتـى منصبـى الاخيـر كمستشـاره لهـذا العـام .

سـعدت بالعمـل مـع اخواتـى وزميلاتـى عضـوات المنطقـة وعضـوات الانديـة جمعتنـا صدقـات حقيقيـه مليئـة بالحـب والفـرح والعطـاء والعمـل الجماعـي كل عـام وأنتـن بألـف خيـر وكل عـام ونحـن جميعـا أصحـاء وأحيـاء وأوفيـاء نعمـل سـويًا فـى العمـل الخيـرى التطوعـى ونسـتمر فـى مسـيرة العطـاء مـن خـلال مؤسسـة الانترويـل العريقـة التـى نفتخـر جميعـا بالإنتمـاء اليهـا وتحقيـق اهدافهـا السـامية والتمسـك بالقيـم الانسـانيه.

دمتن سالمات أمنات فى رعايه الله وحفظه

مع أرق تحياتى وأجمل أمنياتى

الرئيسة السابقة للمنطقة ٩٥ مصر والأردن

السيدة/ **منى أبو الفتوح**

صديقاتى وزميلاتى العزيزات

سعدت جدا هذا العام بوجودى معكن فقد كان عاما مليئا بالنشاط والعمل الجاد والافكار المتجددة .

اتاح لى منصبى الاطلاع على مدى حجم مشروعات الاندية والجهد المبذول فيها انه لشىء يدعو للفخر حقا .

اتوجه بكل الشكر الى رئيسةالمنطقة السيدة /عبير الدجانى على كل مابذلته من جهد وعطاء وتفانى فى الفكر والعمل وألى المندوبة القومية السيدة /سامية ابو الفتوح على جهدها فى اظهار مشاريع وانجازات المنطقة الى الاينرويل الدولى وكذلك اوجه الشكر الى زميلاتى عضوات المجلس الموقر ومالمسته منهن من حسن التعاون من خلال الاجتماعات والتحضير لكل مايخص المنطقة وفى نهاية كلمتى لايفوتنى ايضا تقديم الشكر الى كل رئيسات وسكرتيرات الاندية على الاداءوحجم العمل المبهر ولهن كل التقدير

اهنىء السيدة / هناء السادات والمجلس التنفيذى القادم متمنية لهن عام اينرويلى موفقا ومزدهرا .

كل عام وأنتن بخير

السكرتيرة الفخرية للمنطقة 90 مصر والاردن

السيدة/ **أمنية حنا**

Inner Well district 95

يسعدنى ويشرفنى ان اكون عضوةً بمجلس المنطقة مع مجموعة متميزةً من زميلاتنا.

أنشاءت مارجريت جولدن الاينرويل سنة 1924 منبثقا من الروتارى

Inn Wheel is an International Service Club of modern, active . and dynamic women. IIW is an worldwide Organization with 100000 members in 3895 clubs 103 Country's

وكانت أهداف الاينرويل فى ذاك الوقت وهى :.تحقيق الصداقات . خدمة المجتمع ..تعزيز المفاهيم الدولية .

بناء على قواعد أساسية وقانون لتنظيم وإنجاح العمل فى هذه الوءسسة و الاندية الاينرويلية حتى تكون هناك منظومة سلسة لتداول المناصب وتوظيفها وتحديدها لكل من المجلس للمنطقة و مجالس الاندية ومن موقعى ادعو كل عضوة و خاصة الجدد بقراءة جيدة لقانون الاينرويل و تطبيقه فى المعاملات بينهم و بين الاندية ، و نحن الان فى بداية المائة الثانية الاينرويلية وبعد الجمعية العمومية التى تعقد كل ثلاث سنوات فقد تم عمل تعديلات على بعض البنود فى بالقانون ، فيما يلى اهم أخر التعديلات التى طراءت فى أجاز عن الاينرويل وتكوين الهيكل التنظيمى وإنشاء الاندية بنوعيتها. والمنطقةً 95 مصر والأردن بها 35 نادى يضم حوالى 1000 عضوة.

واليكم بعض التعديلات الهامة:

- الرئيسة السابقة ممكن تمثل كعضوة فى مجلس المنطقة.
- كل عضوات مجالس الادارة يتم ترشيهم وانتخابهم كل سنة لا تزيد عن عدد 3 سنوات على التوالى فيما عادة النائبة لسنتين فقط .
- جميع العضوات بالأندية يجب ان ياءخذن دورات تدريبية عن الاينرويل و تكوينه. واهدافه وكيفية تطبيق القانون.
- اي عضوة يمكنها الانتقال إلى نادى آخر بموافقة الناديين و لا داعى لأخذ موافقة المنطقة .
- انشاء اندية جدية E C يتم بنفس الإجراءات لإنشاء الاندية الحالية و لكن تتم اجتماعتهم عن عن طريق الزووم..

مسئولة تنمية الأندية

السيدة /**عواطف النشرتى**

كلمة اعتزاز

يشرفني ويملأني فخر واعتزاز انني كنت جزءا من مجلس المنطقة ،هذا الكيان الذي يجمع القلوب قبل الجهود،ويجسد روح العمل الجماعي والالتزام والمسؤولية.

وجودي بين هذه النخبه المتميزه كان تجربه غنيه بكل معنى الكلمه تعلمت منها الكثير ،وازددت بها حبا للعطاء والانتماء.

شكرا لكل من كان جزءا من هذا المجلس ولكل لحظه تعاون وانجاز جمعتنا . سيبقى هذا الانتماء وسام فخر اعتز به دائما.

كلمة امينة الصندوق

السيدة /**سهير مقدادى**

أعرب عن فائق امتناني لثقة كل عضوة من عضوات اندية الاينرويل و عضوات مجلس ادارة المنطقة ٩٥ بمصر والأردن .وإنّي شرفت بالعمل مع فريق محب ومتحمس، فجهودنا المشتركة تفي بغرض خدمة المجتمع وتسهيل نحو تحقيق أهدافنا بكل دقة ووضوح. راحة العضوات ودعمهن من أولوياتي، وهذا يتطلب المجهود لتفاصيل دقيقة وتنسيق مستمر لنجاح الاجتماعات و الفعاليات المختلفة للاندية و المنطقة. تشرفت بالصداقات الجديدة التي أضفت معنىً جديدًا للحياة وروحًا من الأمل والتعاون. شكرًا لكل من ساندني وكون معي جزءًا من هذا المسار الملهم.

المنظمة الدولية

السيدة /**عبير عزت**

زميلاتى العزيزات

انه الشعور بالسعادة والرضا الذى يغطى على شعور التعب والجهد المتواصل من اجل اخراج العمل والذى راعيت فيه ذكر كل تفاصيل مشروعات وانشطة المنطقة ٩٥ مصر والاردن من خلال ثلاث اعداد ديجيتال والمجلة الورقية .

كم هى منطقة تدعو الى الفخر والقدرة الفائقة على العطاء والخير لمن هم اقل حظا فى الحياة .

تنوعت كل المجالات والانشطة بطريقة مذهلة لم تترك مجالا الا وطرقته وسيدات رائعات بذلن كل الجهود العظيمة بلا توقف او كلل او ملل .

اشكر الله تعالى على توفيقه لى بأتمام عملى والتعامل عن قرب مع اساتذة ورموز فى الاينرويل واكتساب الكثير من الصداقات فى مصر والاردن .

كل الشكر للسيدة عبير الدجانى على ادارة العام الاينرويلى بكل اقتدار ومعرفة وحب للخير وتنوع الثقافات وطاقة لاتعرف المسافات وشغف بالعمل وكل الشكر والتقدير الى المجلس الموقر الذى كان متواجدا لايغيب عن اى فعاليات او مبادرات.

ايضا كل الشكر الى المندوبة القومية السيدة سامية ابو الفتوح على حرصها التام على التواصل المستمر مع الاينرويل الدولى مما كان له الاثر الكبير فى التعريف بمشروعاتنا وانشطتنا العظيمة

كل الامنيات الطيبة للسيدة هناءالسادات ومجلسها الموقر بكل النجاح والتوفيق وتدور عجلة الاينرويل وتوزع العطاء والحب وان يكون العام ٢٥-٢٦ انطلاقة جديدة لطاقات الخير .

محررة النشرة

السيدة/ **غادة رحمى**

٢٠٢٤-٢٠٢٥

بمناسبة ختام عام انرويلي ناجح ٢٠٢٤ / ٢٠٢٥ حافل بالعطاء والإنجازات، يسعدني، كمسؤولة عن الموقع الإلكتروني، أن أتوجه بجزيل الشكر والتقدير لكل من ساهم في هذا العام المميز، الذي شكّل علامة فارقة في مسيرة المنطقة تحت القيادة الحكيمة للسيدة/ عبير الدجاني، رئيسة المنطقة ٩٥ للعام ٢٠٢٤ / ٢٠٢٥.

لقد شهد هذا العام العديد من النجاحات التي نعتز بها، ومن أبرزها:

عقد اتفاقيات التوأمة بين المنطقة وعدد من النوادي والمناطق الخيرية، مما ساهم في توسيع شبكة التعاون وتبادل الخبرات.

التمثيل الدولي المشرف للمنطقة في العديد من المحافل، والذي عكس صورة مشرقة عن المنطقة ٩٥ مصر والأردن ، التميّز الإعلامي على مختلف منصات الانرويل، سواء في المجلات الدورية أو عبر وسائل التواصل الاجتماعي، حيث ظهرت أنشطتنا بشكل فعّال وجاذب.

تنظيم رحلات داخلية ودولية إلى وجهات متعددة، ساعدت في تعزيز روح الصداقة والانتماء بين العضوات. تنفيذ أعمال خدمية متكاملة، شملت جميع أهداف السنة وغيره، في إطار رسالة الانرويل السامية لخدمة المجتمع. وقد استطعنا، بفضل الله ثم بفضل جهود الجميع، من تحقيق جميع أهداف الانرويل الثلاثة:

الصداقة، الخدمة المجتمعية، والتواصل الدولي، وهي المبادئ التي نعمل على ترسيخها عامًا بعد عام.

ختامًا، أتقدم بجزيل الشكر للسيدة عبير الدجاني على قيادتها الملهمة، ولكل عضوة ساهمت في إنجاح هذا العام، وأتطلع إلى عام جديد يحمل المزيد من العطاء والتميز.

مع خالص التقدير،

مسؤولة الموقع الإلكتروني – المنطقة ٩٥

عام ٢٠٢٤ / ٢٠٢٥

السيدة /**امل الغيطانى**

HEARTBEAT OF HUMANITY

Inner Wheel 2024-25

101 YEARS ANNIVERSARY

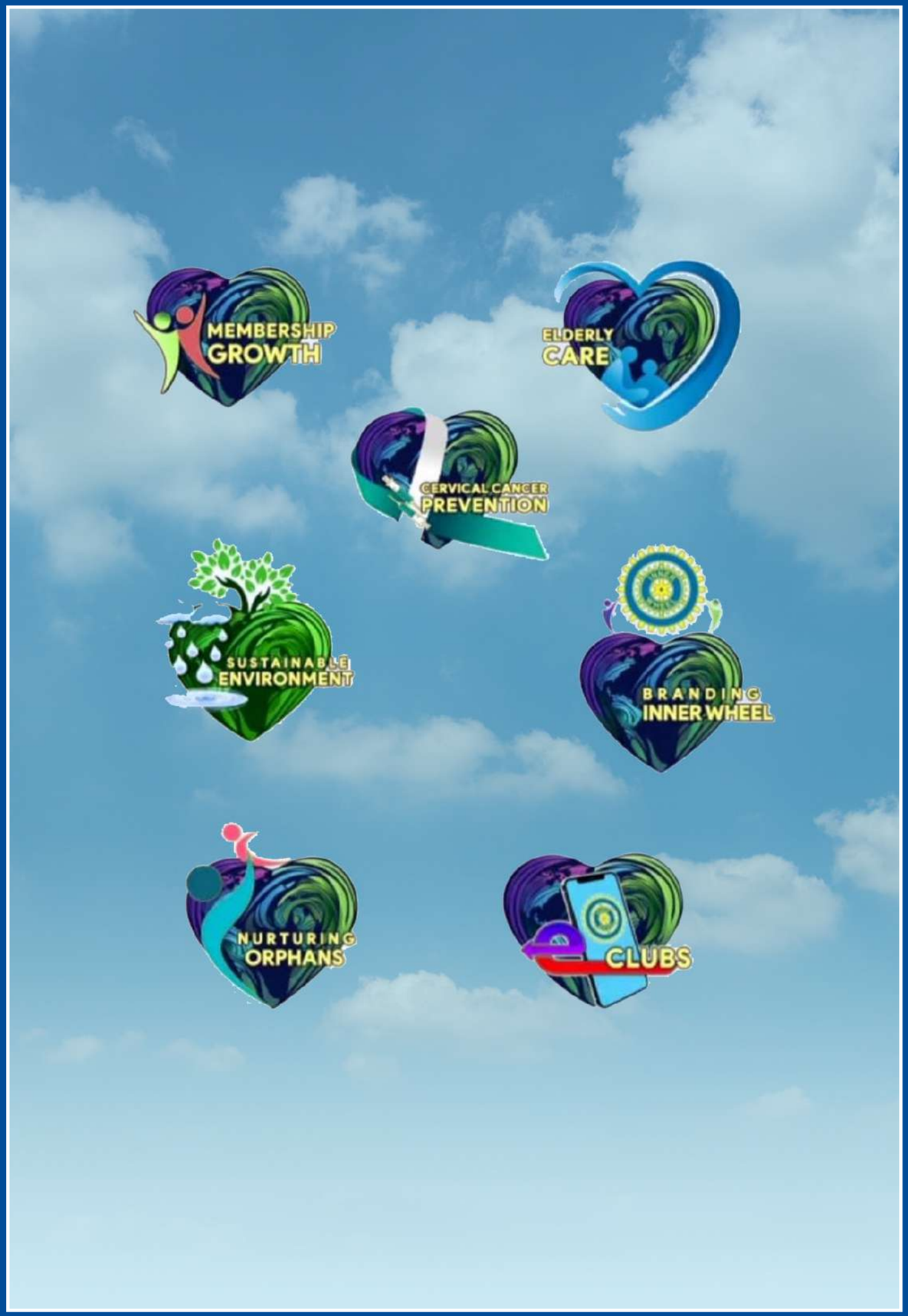

101 YEARS ANNIVERSARY

IW Goals (٢٠٢٤-٢٠٢٥)

١. مرض سرطان عنق الرحم (توعية وفحص) Cervical Cancer

٢. العناية بكبار السن Eldery Care

٣. رعاية الايتام Nurturing orphans

٤. العناية بالبيئة Save Earth(Environment)

٥. زيادة نمو العضوات Member Ship Growth

٦. الدعاية للاينرويل Branding

٧. ادخال E-Clubs اندية ألكترونية وإدخال طلبة الجامعات E-Clubs

HEARTBEAT OF HUMANITY
Inner Wheel 2024-25

INNER WHEEL

REACH & INSPIRE for a better world 2024-2027

بلغ حجم المشروعات الخيرية هذا العام ٢٠٢٤

مبلـــغ
٤٠,٠٠٠,٠٠٠
مليـــون جنيه

HEARTBEAT
OF HUMANITY
Inner Wheel 2024-25

المشروعات الخيـريـة للأنـديـة

نادي إينرويل القاهرة

الرئيسة: **السيدة/انعام حسنين**

سنة التأسيس: **١٩٧١**

مشـروعـات النـادي

١- الاحتفال بالمولد النبوى الشريف فى (دار الياسمين) لرعاية كبار السن فى مدينة ٦ اكتوبر بالقاهرة وحفل انشاد دينى وتنورة.

٢- استضافة اطفال الملاجىء ودمجهم مع المسنات فى إحتفالية جميلة .

٣- التبرع لمستشفى سرطان الاطفال ٥٧٣٥٧ بعدد ٣ أجهزة ضخ الكيماوى بأجمالى ١٢٠,٠٠٠ جنيه.

٤-احتفالية فى دار الياسمين للمسنات فى ٦ اكتوبر بمناسبة عيد الام وتقديم الهدايا لنزيلات الدار مع مجموعة (Golden years) ود. سحر السنباطى.

٥- تقديم مائدة رحمن لأطعام ١٠٠٠ صائم فى دار الياسمين على مدار الشهر الكريم.

أنشطة النـادي

١- ندوة توعية بالاشتراك مع نادى اينرويل لوتس مصر والمحاضرة د/حنان جويفل بعنوان اكشف واطمن للكشف المبكر عن الاورام فى مركب الباشا بالزمالك .

٢- ندوة طبية عن مرض سرطان عنق الرحم اسبابه وطرق الوقاية منه والمحاضر أ. د. محمد العزب واد نادية الزخارى واد نعمت قاسم فى مركب الباشا بالزمالك .

٣- ندوة طبية وحملة توعية داخل قسم النساء والتوليد فى القصر العينى بالقاهرة ومشاركة عميد طب القصر العينى اد حسام صلاح واد احمد عبد المجيد.

٤- المشاركة فى الاحتفال باليوم العالمى للاينرويل فى فندق فيرمونت بالقاهرة وحضور العديد من دعوات الاندية الاخرى.

نادي إينرويل مصر الجديدة

الرئيسة: **السيدة / عنايات على حمزة**

سنة التأسيس: **١٩٧١**

مشـروعـات النـادي

١- تسليم جمعية الاورمان شيك بمبلغ ٣٠,٠٠٠ الف جنيه لشراء مفصل ركبة صناعى لطفلة.

٢- المشاركة فى مبادرة المنطقة لبروتوكول مياه الشرب بمبلغ ٣٠,٠٠٠ جنيه.

٣- تقديم وجبة افطار فى دار بيت القاصرات للقاصرات والعاملات بالدار فى رمضان المبارك.

٤- اقامة بازار فى فندق البارون فى مصر الجديدة وهو تقليد سنوى للنادى.

أنشطة النـادي

١- المشاركة فى الاحتفال باليوم العالمى للاينرويل فى فندق فيرمونت بالقاهرة .

٢- المشاركة بدعوة الافطار مقدمة من الزميلة ميرفت شنودة بالبارون مصر الجديدة.

٣- رحلة الى نادى هليوبوليس فى الشروق.

٤- زيارة واجتماع برئيسة المنطقة فى جمعية الغد المشرق.

٥- قام النادى بعمل work shop مع السيدة /عواطف النشرتى مسئولة تنمية الاندية.

٦- المشاركة مع بعض الاندية فى ندوة طبية للدكتورة امل السيسى عن مرض سرطان عنق الرحم اسبابه والوقاية منه فى مركب الباشا بالزمالك.

نادي إينرويل المنصورة

الرئيسة:
السيدة/ شادية العشري

سنة التأسيس:
١٩٧١

مشـروعـات النـادي

١- استلام الجهازين االذين تم التعاقد عليهما من العام الماضى لوحدة الغسيل الكلوى .

٢- زيارة دار نداء لتأهيل الاطفال ضعاف السمع وتقديم شيك التبرع السنوى وتوزيع الحلوى .

٣- زيارة دار اقامة ورعاية المسنين فى رأس البر وتقديم مبلغ التبرع السنوى وتوزيع الحلوى والهدايا بحضور رئيسة المنطقة السيدة عبير دجانى.

٤- زيارة (دار النبع) لرعاية الفئات الخاصة وتقديم مبلغ التبرع السنوى للدار وتوزيع الملابس الشتوية على الفتيات .

٥- زيارة (دار الفضل) لرعاية البنات اليتيمات وتقديم شيك التبرع السنوى للدار (عدد ٣٠ فتاة).

٦- التبرع بمبلغ ٣٠٠٠ الاف جنيه لمرضى الجذام بالمنيا.

٧- توفير المواد الغذائية والمنظفات والادوية الى مؤسسة الرعاية الاجتماعية لكبار السن فى نبروه ١٧،٠٠٠ الف جنيه.

٨- المشاركة فى مبادرة المنطقة لبروتوكول مياه الشرب بمبلغ ٤٠,٠٠٠ الف جنيه.

٩- زيارة جمعية النور والامل للمكفوفين فى المنصورة والتبرع بمبلغ ١٠٠٠٠ الاف جنيه .

١٠- زيارة جمعية دار النبع وتقديم وجبات افطار فى رمضان المبارك (الاطفال والعاملين).

١١- زيارة جمعية تحسين الصحة وتقديم وجبات افطار رمضانى والتبرع بمبلغ ١٥,٠٠٠ الف جنيه.

١٢- الاحتفال بيوم اليتيم مع بنات دار النبع للايتام فى نادى جزيرة الورد بالمنصورة وقضاء يوم ترفيهى مع وجبة غذاء ومشروب وهدايا.

١٣- التبرع الكبير لمستشفى المنصورة الجامعى وشراء الجهاز الطبى (موتور حفار للعظام) لجراحات الوجه بقيمة مبلغ ٤٢٠,٠٠٠ الف جنيه .

١٤- المشاركة فى مبادرة المنطقة لمؤسسة بهية للاورام والتبرع بقيمة مبلغ ٥٠,٠٠٠ الف جنيه.

أنشطة النـادي

١- المشاركة ف الاحتفال باليوم العالمى للاينرويل فى فندق فيرمونت بالقاهرة ومشاركة جميع الاندية فى الحفلات والرحلات الى راس البر وبورسعيد والجونة والمنيا والاسكندرية .

٣- تنظيم رحلة رأس البر للاندية والوفد الاردنى بحضور رئيسة المنطقة السيدة عبير دجانى والوفد الاردنى.

٤- تنظيم ندوة بالمشاركة مع اينرويل طنطا فى قاعة المؤتمرات بنادى جزيرة الورد بالمنصورة والمحاضرة للدكتورة هند عمر السعيد عن التغذية العلاجية وصحة المرأة.

٥- تبادل علم النادى مع نادى اينرويل عمان.

نادي إينرويل الاسكندرية

الرئيسة:
السيدة /مها الحكيم

سنة التأسيس:
١٩٧١

مشـروعـات النـادي

١- زيـارة جمعيـة (اصدقـاء طـلاب طـب الاسـكندرية) والتبـرع بمصروفـات ١٦ طالـب جامعـى بكاراليـوس طـب.

٢- زيارة مستشفى برج العرب الجامعى والتبرع والتبرع لشراء ادوية علاج كيماوى لقسم الاطفال.

٣- التبرع بمبلغ ٦٠,٠٠٠ جنيه لعمل ١٢ وصلة مياه فى منطقة العامرية بالاسكندرية .

٤- التبـرع بمبلـغ ٨٣,٥٠٠ الـف جنيـة لشـراء الجهـاز الطبـى السويسـرى Maxillofacial Micro motor unit لقسم جـراحـة الوجـه والفكين بطـب الاسـكندرية.

٥- توزيـع عـدد ٥٣ كوبـون بقيمـة ٣٠٠ جنيـه لـكل كوبـون لشـهر رمضـان الكريـم (٣٤ علـى جمعيـة ابشـر للتحـدى العقلـى و١٩ كوبـون لجمعيـة زمـزم وزهـور الحيـاة .

٦- مشاركة النادى فى ماراثون (لطفى الاحمر) بمشاركة نوادى الاسكندرية لدعم مرضى الاورام.

٧- تركيـب طرفيـن صناعييـن لأثنيـن مـن طلبـة الجامعـة احدهمـا تحـت الركبـة والثانـى فـوق الركبـة بقيمـة مبلـغ ١٧٥,٠٠٠ ألـف جنيـه احدهمـا فـاز بميداليـة ذهبيـة فـى البطولـة الافريقيـة .

٨- انشـاء وتأسيس مكتبـة جديـدة فـى المتحـف القومـى بالاسـكندرية بتكلفـة ٢٥٠,٠٠٠ الـف جنيـه بعـد تحديـث المكتبـة بالكامـل (ارضيـات واثـاث واجهـزة حاسـوب وقسـم خـاص لاحتياجـات المكفوفين.

أنشطة النـادي

١- زيـارة القنصليـة الصينيـة بالاسـكندرية واسـتعراض اهـم اهـداف الاينرويـل الدوليـة بحضـور Yang Yi القنصـل العـام.

٢- عمـل نـدوة توعيـة نـادى اينرويـل الاسـكندرية مـع الروتـارى للدكتـور وليـد فرحـات عـن التأثيـر العلمـى للنظـام الغذائـي علـى جهـاز المناعـة.

٣- مشـاركة فـى work shop للمنطقةمـع انديـة الاسـكندرية للسـيدة عواطـف النشـرتى مسـئولة تنميـة الانديـة لمناقشـة قانـون الاينرويـل ومسـتجداته فـى النـادى السـورى.

٤- تنظيـم نـدوة توعيـة فـى (مركـز الاسـكندرية لرعايـة السـيدات المعنفـات) لمعالجـة قضايـا العنـف عنـد المـرأة.

٥- تنظيم ندوة للمستشارة عبير على قنصل مصر فى لبنان عن دور المرأة فى الحقل الدبلوماسى .

٦- تنظيـم work shop بعنـوان (الاسـتدامة والتـراث للحفـاظ علـى البيئـة) لطالبـات المدرسـة الايطاليـة بالاسـكندرية

٧- حفل افطار رمضانى بالاشتراك مع اينرويل شرق فى جرين بلازا وحفل للكريسماس فى تريانون .

٨- المشاركة فى ماراثون (لطفى الاحمر) مع اندية الاسكندرية لدعم مرضى السرطان.

٩- افطار رمضانى مجتمعى يجمع اللاجئين مع المصريين .

١٠- تنظيـم رحلـة الاسـكندرية مـع الانديـة بحضـور رئيسـة المنطقـة السـيدة عبيـر دجانـى والوفـد الاردنـى وعضـوات الانديـة .

١١- مشـاركة النـادى قـى احتفاليـة اليـوم العالمـى للسـياحة والسـلام مـع انديـة الاسـكندرية وزراعـة شـجرة الزيتـون .

١٣- مشـاركة الاحتفـال بالعيـد السـنوى للاينرويـل فـى فنـدق فيرمونـت بالقاهـرة والعديـد مـن الرحـلات ودعـوات الانديـة الاخـرى.

نادي إينرويل عمّــان

الرئيسة:
السيدة/فادية يارد

سنة التأسيس:
١٩٧١

مشــروعـات النــادي

١- استمرار مبادرة (العجلات الخضراء) وهى تجميع الأغطية البلاستيكية لبيعها وأعادة تدويرها والعائد يدفع لجمعية الشلل الدماغى.

٢- التبرع لجمعية (الفتى اليتيم)الخيرية وتكاليف رحلة داخلية للطلاب.

٣- اطلاق حملة تبرع بالتعاون مع الصندوق الاردنى وزيارة ٤ مدارس وتوزيع ٣٠٠ حقيبة مدرسية بلوازمهم .

٤- توزيع ١١٦ شنطة حافظة لبرودة الطعام وشاملة المطرة وعلبة للأكل الى طلاب الصف الأول من مدرسة الإنروا للاجئين في جبل الحسين .

٥- زيارة مؤسسة الحسين الاجتماعية والتبرع بعدد من الملابس والشراشف والمفروشات والبطاطين للأيتام.

٦- تجديد واصلاح مركز الايتام «جمعية الفتى اليتيم الخيرية » فى مخيم الحسين بعمان.

٧- تجديد وتطوير مسجد(ابن قيم الجوزية) فى مخيم الحسين.

٨- زيارة دار الوفاق فى ماركا (الفارات من العنف) وتقديم ٣ شيكات بنكية مقدمة من اندية الاردن الثلاث كمساعدات مالية.

٩- زيارة دار السلام للعجزة وقضاء وقت ممتع مع المسنات والتبرع بحفاضات ومواد غذائية اساسية ولوازم نظافة.

١٠- زيارة مخيطة اللجان النسوية فى (الكفرين) ومتابعة عمل المخيطة ودفع تكاليف المدرب وتبرع بعدد ٢ مكوة بخارية و٢ ماكينة خياطة.

١١- التبرع بشيك قيمته ألف دينار لمؤسسة الحسين للسرطان لصالح الفحوصات الطبية للسيدات.

١٢- زيارة مركز نزال للخدمات المجتمعية والتبرع ب ٥٠ بطاقة شرائية بقيمة ٢٥ دينار للواحدة.

١٣- الاحتفال بعيد الام بمأدبة افطار رمضانى فى مطعم روميرو.

١٤- اصطحاب ٥٠ طفل يتيم لشراء كسوة العيد.

١٥- التبرع بمبلغ ١٠٠٠٠ الاف دينار اردنى لجمعية (همتنا صحة)مشروع توسعة مستشفى البشير للاورام.

١٦- المشاركة فى مبادرة المنطقة لمبادرة مياه الشرب واالتبرع بقيمة مبلغ١٢٥،٠٠٠ الف جنيه لعدد ٢٥ منزلاً.

١٧- التبرع لمركز البنيات للتربية الخاصة بمراجيح وسحاسيل بتكلفة ٢٠٠٠ دينار.

١٨- المشاركة في مبادرة المنطقة ٩٥ لمبادرة مياه الشرب والتبرع بمبلغ ١٢٥ الف جنيه مصري لعدد ٢٥ منزلا.

أنشطة النــادي

١- تنظيم ندوة توعية لمرض سرطان القولون (اعراضة والوقاية منه) للدكتور واستشارى الجراحة فضلو شعبان.

٢- ندوة توعية حول مرض الديمنشيا (الزهايمر).

للمحاضرة السيدة لين مذانات فى النادى الارثوذكسى بعمان.

٣- اقامة افطار برانش فى مطعم نوارة بعمان.

٤- رحلة داخلية للنادى لايتام جمعية الفتى اليتيم فى مخيم الحسين بالاردن.

٥- المشاركة فى حفل الاينرويل داى فى فندق فيرمونت بالقاهرة والعديد من حفلات ودعوات الاندية الاينرويلية.

٦- زيارة كل من تركيا وايطاليا وعمل توإمة للمنطقة مع النادى الايطالى Pordenone بردنونة فى المنطقة ٢٠٦ فى ايطاليا.

نادي إينرويل الجيزة

الرئيسة:
السيدة / منى جميعى

سنة التأسيس:
١٩٧٣

مشـروعـات النـادي

١- اجـراء د. امـل السيسـى عـدد ٤ عمليـات قلـب للاطفـال بمستشـفى ابـو الريـش باجمالـى ٢١٤,٠٠٠ الـف جنيـه

٢- المسـاهمة شـهريا فـى جلسـات الغسـيل الكلـوى لمـرض الكلـى (جمعيـة المحاربيـن القدمـاء) باجمالـى ٤٠,٠٠٠جنيـه

٣- تعقيم وتطعيم الدفعة الاخيرة من الكلاب فى الجيزة بأجمالى ١٠٠٠٠ الاف جنيه

٤- زيـارة مدرسـة(السـيدة خديجـة) الابتدائيـة والتبـرع بعـدد٣٥ زى مدرسـى ومصروفـات ٢٠ طالـب بأجمالـى ٢٠,٠٠٠ جنيـه

٥- زيـارة دار(السـنبلة الخضـراء) للبنـات ووالتبـرع بعـدد ٢٤ترينينـج سـوت و٢٤ تـى شـيرت وماكينـة تصويـر بأجمالـى ٣٠,٠٠٠ جنيـه

٦- زيـارة (دار التعـارف) للمسنين وواالتبـرع بعـدد ٤ سـرير هيدروليكـي وكرسـى متحـرك وانبوبـة اكسـجين بإجمالـى ٥٠,٠٠٠ جنيـه

٧- زيـارة جمعيـة (ابنتـى) لرعايـة الفتيـات والتبـرع بعـدد مـن البطاطيـن والملابـس ومبالـغ ماليـة لمصروفـات الفتيـات واالمسـاهمة فـى جهـاز عروسـتين بتجمالـى ٢٤,٠٠٠ جنيه

٨- (زيـارة جمعيـة المحاربيـن القدامـى) والتبـرع بمبلـغ ٣٥٠,٠٠٠ جنيـه لشـراء عربـة جولـف كار لتسـهيل وصـول مرضـى الفشـل الكلـوى قبـل وبعـد الجلسـات

٩- مشاركة فى المبادرة البيئية للمنطقة لزراعة الاسطح بمبلغ ١٠٠٠٠الاف جنيه.

١٠- زيارة دار الفسطاط للبنين والتبرع بمبلغ ٢٠,٠٠٠ الف جنيه لاحتياجاتهم .

١١- توزيع كروت الخير (عدد ٨٠ كارت كل بقيمة ٥٠٠ جنيه للارامل والمحتاجين فى رمضان

١٢- تقديـم تبـرع مالـى قيمتـه ٤٣,٥٠٠ الـف جنيـة لـدار تعـارف للمسـنين ودار الشـيخ الطبـلاوى لتقديـم الافطـار طـوال شـهر رمضـان.

١٣- دعم الفئات الاقل حظا بمبلغ ٣٠,٠٠٠ الف جنيه.

١٤- المشاركة فى مشروع بروتوكول المنطقة لمياه الشرب بمبلغ ١١٠,٠٠٠ ألف جنيه

١٥- التبـرع الكبيـر بشـراء وتسـليم عـدد ٢ ماكينـة غسـيل للكلـى فـى مركـز النـور والامـل بمدينـة نصـر بقيمـة مليـون و٤٠٠الـف جنيـه.

١٦- توزيع عدد ٨٥ كيلو من اللحوم البلدية فى مبادرة انسانية على الدور التالية

(دار انت - السنبلة الخضراء -الفسطاط - التعارف) وعلى عدد من الاسر الكريمة.

أنشطة النـادي

١- تنظيـم حملـة توعيـة للفتيـات حـول مناهضـة العنـف ضـد المـرأة وتوعيـة الفتيـات (بمشـاركة اينرويـل شـمال القاهرة.

٢- زيارة جمعية ابنتى فى ٦ اكتوبر لرعاية الفتيات والمشاركة ببعض الهدايا ومتطلبات الدار.

٣- ندوة ثقافية مع روتارى لاند مارك عن تاريخ الارض المقدسة للكاتب اسامة الشاذلى.

٤- المشاركة بمعرض ملابس كلية طب عين شمس مع بعض الاندية .

٥- رحلة نيلية مع العضوات على متن مركب الفلندرا فى جو من الالفة والمرح .

٦- رحلة الى حديقة مظهر للنباتات فى الزمالك.

٧- مشـاركة النـادى فـى الاحتفـال بمئويـة الاينرويـل فـى فنـدق فرمونـت بالقاهـرة وحضـور بعـض حفـلات الانديـة الاخـرى.

نادي إينرويل القاهرة جنوب

الرئيسة: السيدة / لطفية العلايلى

سنة التأسيس: ١٩٧٢

مشـروعـات النـادي

١- قام النادى بتقديم شيك بقيمة ٣٠،٠٠٠ الف جنيه لمؤسسة بهية.

٢- قام النادى بالمشاركة فى مبادرة المنطقة بروتوكول مياه الشرب بمبلغ قيمته ٣ وصلات ب ١٥,٠٠٠ الف جنيه.

٣- قامت السيدة اشناديل عضوة النادى بالتبرع بمبلغ قيمته ٢٥،٠٠٠ الف جنيه ل٥ وصلات (صدقة جارية).

أنشطة النـادي

١- قام النادى بتنظيم ندوة طبية عن مرض (ترقرق العظام) او هشاشة العظام اسبابه وطرق الوقاية منه فى فندق هوليداى ان بالقاهرة

٢- المشاركة فى حفل مئوية المنطقة وحضور بعض فعاليات الاندية الاخرى

نادي إينرويل الاسكندرية شرق

الرئيسة: السيدة / ماجدة سلام بشارة

سنة التأسيس: ١٩٧٣

مشـروعـات النـادي

١- قام النادى بعمل بروتوكول تعاون مع شركة مياه الشرب بالاسكندرية لتوصيل المياه للمنازل.

٢- التبرع بعدد ٤١٠ بطانية لعدد ٣ مناطق (عزبة الصبحية وعزبة البحر وقرية السبعات فى ابيس).

٣- تسليم كراتين رمضان الى جمعية الاقزام المصريين فى اسكندرية.

٤- زيارة دار رشيدة الهاكع لمتحدى الاعاقة والتبرع ب ٧٠،٠٠٠ جنيه لعدد ٢٠٠ نزيل.

٥- زيارة مركز محمد رشيد لعلاج الاورام والطب النووى والتبرع بالادوية.

٦- الاحتفال بيوم اليتيم لاطفال دار الحياة للجميع وعددهم ٣٠ طفل.

٧- زيارة (المدرسة المصرية اليابانية) ومدرسة (المتفوقين) فى برج العرب ومدرسة (الشهيد هانى الحسينى) ومدرسة (الشهيد محمد احمد عبده) و توزيع مجموعة كتب (الركن الاخضر) وتهدف الى زيادة الوعى البيئى للطلبة.

٨- زيارة مدرسة (الشهيد محمد احمد عبده) وتوزيع الملابس والشنط المدرسية على ٢٠ من الطلبة.

٩- التبرع لمدرسة (بحيى باشا) الاعدادية للبنات بمصروفات ٤١ تلميذة .

١٠- التبرع لمدرسة (مرسى مرسى) للبنات ومدرسة (احمد زويل) الاعدادية ومدرسة (زهرة المستقبل).

١١- زيارة المستشفى الميرى بالاسكندريةومعاينة جهازى التخدير والكشاف الكهربائى الذين وردوا من قبل.

١٢- زيارة مستشفى برج العرب الجامعى بالاسكندرية مركز علاج اورام الاطفال وشراء ادوية مرض السرطان للاطفال المرضى

أنشطة النـادي

١- تنظيم ندوة بالتعاون مع المركز الافريقى لخدمة صحة المرأة عن مرض السكر وحماية العين منه.

٢- ورشة عمل لمواجهة العنف ضد المرأة والتصدى له للسيدة ايمان حجاب استشارى الصحة النفسية.

٣- الاحتفال باليوم العالمى للسياحة وزراعة شجرة السلام مع اندية الاسكندرية .

٤- رحلة ثقافية وترفيهية الى المتحف المصرى الكبير فى القاهرة.

٥ -مشاركة نوادى الاسكندرية فى ماراثون الخير لصالح مرضى السرطان.

٦- دعوة رئيسة النادى للعضوات لقضاء امسية فى مطعم تمارا.

٧- مشاركة اينرويل الاسكندرية لحفل الكريسماس فى تريانون .

٨- مشاركة نوادى الاسكندرية فى ماراثون (لطفى الاحمر) لدعم مرضى السرطان.

٩- مشاركة النادى فى حفل مئوية الاينرويل بفندق فيرمونت بالقاهرة ومشاركة العديد من دعوات الاندية الاخرى.

نادي إينرويل طنـطا

الرئيسة: السيدة / امال جلال عزت

سنة التأسيس: ١٩٧٥

مشـروعـات النـادي

١-زيارة مستشفى حميات طنطا فى طنطا والتبرع بجهاز تعقيم (اوتوكلاف) بقيمة ٣٨,٠٠٠جنيه لتعقيم ادوات المعمل.

٢- زيارة دار السعادة للمسنين وقضاء وقت مع المسنات وتوزيع وجبات حلوى شرقية عليهم والحديث معهم

٣ - التبرع لربة منزل بمبلغ ٥٠٠٠ الاف جنيه لعمل مشروع شراء مستلزمات (منظفات وخامات لصنع منظفات) لتحسين دخل اسرتها.

٤- تقديم كمية من اوراق برايل الخاصة بالاجابة لمعهد النورللمكفوفين بطنطا.

٥- زيارة مدرسة الصم والبكم فى طنطا والتبرع بمواد خام لسد احتياجات المدرسة لاقسامها المختلفة (نجارة وتريكو وخياطة وزخرفة ورسم).

٦- تسليم كلية الزراعة فى طنطا عدد من المصاحف بقيمة ٥٠٠٠ جنيه لمسجد الكلية وجهاز رشاش للزرع .

٧- تقديم منح مالية رمضانية لاهالى مدرسة المكفوفين بطنطا (عدد ٥٢ حالة باجمالى ٤٥،٠٠٠ الف جنيه.

٨- تقديم منح مالية رمضانية للعمالة الموسمية فى مديرية الشئون باجمالى ٩٣٠٠ جنيه.

٩- تقديم منح مالية رمضانية للعاملين بكلية الزراعة(عدد٥٥ منحة باجمالى ١٦،٥٠٠ جنيه).

١٠- تقديم منحة مالية رمضانية لأسر المراة المعيلة باجمالى ٣٩٠٠ جنيه).

١١- زيارة قرية SOS للايتام ومناقشة احتياجات القرية.

١٢- التبرع بعدد ٢ طرف صناعى لمريض بالجذام بقيمة ٤٠,٠٠٠ الف جنيه.

١٣- المشاركة فى مبادرة المنطقة لبروتوكول المياه بقيمة ٢٥,٠٠٠ الف جنيه.

١٤- المشاركة فى مبادرة المنطقة لدعم بهية بمبلغ ١٥,٠٠٠ الف جنيه.

١٥- زيارة قرية sos للايتام والتبرع بعدد من المواد الغذائية والمنظفات بقيمة مبلغ ٧٠٠٠ الاف جنيه.

أنشطة النـادي

١- شارك النادى نادى اينرويل المنصورة فى ندوة طبية ثقافية عن التغذية العلاجية وصحة المرأة للدكتورة هند عمر السعيد فى قاعة المؤتمرات بنادى جزيرة الورد بالمنصورة.

٢- تنظيم معرضين فى كلية علوم طنطا لبيع (كوتش) احذية للطلبة واخر لبيع السلع الغذائية بسعر مخفض ودخل المشروعين لسداد مصاريف غير القادرين منهم.

٣- شار ك النادى فى احتفال المنطقة باليوم العالمى للاينرويل فى فيرمونت بالقاهرة وكذلك فى رحلات رأس البر وبورسعيد والجونة والاسكندرية ودعوات الاندية الاخرى بالمنطقة.

نادي إينرول القاهرة شمال

الرئيسة: السيدة /ماجدة عزام

سنة التأسيس: ١٩٧٩

مشـروعـات النـادي

١- أرسل النادى عدد ٢ غسالة ملابس وبوتاجاز وبعض الاغذية الى احدى دور المسنين بشبرا.

٢- تبرع النادى لمدرسة (راتب)احتياجاتها من ادوات مدرسية وملابس.

٣- قضاء يوم مع الفتيات فى دار ابنتى والتبرع بعدد ٢ ثلاجة و٢ بوتاجاز و٢ غسالة ملابس ومواد غذائية وتبرع مالى وهو مشروع مشترك مع اينرويل الجيزة .

٤- المشاركة فى المبادرة البيئية للمنطقة (تشجير الاسطح) بقيمة ٥٠٠٠ الاف جنيه.

٥- المشاركة فى مبادرة المنطقة بروتوكول مياه الشرب بقيمة ١٠٠٠٠ الاف جنيه.

٦- المشاركة فى معرض ملابس الطلبة فى كلية طب عين شمس مع بعض الانديةة.

أنشطة النـادي

١- المشاركة فى حملة توعية للفتيات لمناهضة العنف ضد المرأة بالمشاركة مع اينرويل الجيزة فى نادى الجزيرة .

٢- مشاركة النادى فى الاحتفال باليوم العالمى للاينرويل فى فندق فيرمونت بالقاهرة والعديد من دعوات الاندية الاخرى

٣- قام النادى بتنظيم رحلة الى العاصمة الادارية فى القاهرة.

نادي إينرويل القاهرة غرب

الرئيسة:
السيدة / نادية الرشيدى

سنة التأسيس:
١٩٨١

مشـروعـات النـادي

١- زيارة المدرسة الابتدائية بالعباسية وتوزيع شنط مدارس وادوات مكتبية

٢- زيارة جمعية (التعارف) لرعاية المسنين وتسليم شيك تحت بند تغيير حجرة بالكامل والتبرع بكرسى كهربائى

٣- زيارة مدرسة ذوى الاحتياجات الخاصة بمنشأة رضوان ومشاركتهم الحفل السنوى

٤- زيارة قسم الاشعة التشخيصية والتداخلية بالقصر العينى وتقديم ممبلغ ٢٠٠,٠٠٠ جنيه لشراء جهاز ماموجرام جديد

٥- زيارة جمعية نداء لضعاف السمع (فرع زايد) وتقديم التبرع السنوى للجمعية .

٦- زيارة مؤسسة (بناتى) لاطفال الشوارع والتبرع لهم مع وعد بالتواصل.

٧- زيارة المسنين فى جمعية دار التعارف لتقديم الدعم المعنوى لهم.

٨- المشاركة فى المبادرة البيئية للمنطقة بتشجير الاسطح بقيمة ١٠٠٠٠ الاف جنيه .

٩- المشاركة فى مبادرة المنطقة لبروتوكول مياه الشرب بعدد ١٩ وصلة بقيمة مبلغ ٩٥,٠٠٠ ألف جنيه

١٠- التبرع بمبلغ ١٣٠,٠٠٠ الف جنيه لمستشفى الناس وتخص جراحات قلب.

١١- زيارة جمعية اولادى بالمعادى والاحتفال بيوم اليتيم مع الاولادوتسليم مواد غذائية ومتطلبات للدار.

١٢- زيارة جمعية اولاى لرعاية الاطفال والاحتفال بيوم اليتيم وتسليم مواد غذائية وحلويات و كراسات للر سم

وقضاء اليوم معهم.

أنشطة النـادي

١- محاضرة عن مرض عنق الرحم اسبابه وطرق الوقاية منه للدكتورة /رانيا سمير عضوة النادى.

٢- دعوة مقدمة من النادى فى الباخرة النيلية Liberty لرئيسة المنطقة والوفد الاردنى الشقيق.

٣- شارك النادى فى الاحتفال باليوم العالمى للاينرويل فى فندق فيرمونت بالقاهرة والعديد من دعوات الاندية الاخرى

٤- مأدبة افطار رمضانى فى مطعم برج الحمام فى نادى الجزيرة الرياضى.

نادي إينرويل دمنهور

الرئيسة:
السيدة/زهيرة اللقانى

سنة التأسيس:
١٩٨١

مشـروعـات النـادي

١- الاجتماع مع جمعية (بنين جمعية الكتاب المقدس فى جناكليس) وشراء ملابس يوم العيد لعدد ٢١ طفل.

٢- يوم ترفيهى وورشة عمل لاطفال مؤسسة بنين وذلك فى المتحف اليونانى ومسابقة ثقافية .

٤- توزيع مساعدات مالية على الاسر الاكثراحتياجا ومساعدات لحالات مرضية.

٥- تقديم مساعدات ماليةشهرية لعدد خمس اسر.

٦- التبرع بعمل وصلات للمياه مع شركة مياه الشرب فى البحيرة للقرى الاكثر احتياجا بقيمة ٣٣،٠٠٠ ألف جنيه.

٧- المشاركة فى الاحتفال باليوم العالمى للتضامن واصطحاب عدد من الفتيات ذو الاعاقة البصرية داخل المتحف اليونانى.

٨- التبرع لمدرسة المكفوفين بمبلغ ٥٠٠٠ الاف جنيه وقضاء يوم فى قصر المجوهرات.

٩- تقديم عدد ٢ كرسى متحرك لجمعية مرضى السرطان والتبرع بمبلغ ٥٠٠٠ الاف جنيه بدمنهور.

أنشطة النـادي

١- الاحتفال باليوم العالمى للسلام والسياحة وزرع شجرة السلام مع اندية الاسكندرية .

٢- مشاركة اندية الاسكندرية فى ماراثون(اسامة الاحمر) لدعم مرضى السرطان.

٣- المشاركة فى الاحتفال باليوم العالمى للاينرويل فى فرمونت بالقاهرة.

٤- اقامة معرض خيرى لصالح طلبة كلية العلوم (احذية كوتشى-اكسسوار- كليم -مشغولات فنية وجلدية) بقيمة ١٠٠٠٠ الاف جنيه.

٥- زيارة مقر العروة الوثقى للايتام بالاسكندرية وتوزيع عدد من الوجبات وحلوى للاطفال الابتام ومبالغ عيدية لهم

٦- المشاركة فى ندوة للعنف ضد المراة مع المجلس القومى للمرأة.

٧- زيارة للمتحف اليونانى الرومانى بالاسكندرية ووحضارة مصر القديمة .

٨- المشاركة فى ندوة عن حماية الامن القومى فى مصر.

٩- التعاون مع القنصلية الايطالية لدعم واستضافة جمعية دنيتنا.

١٠- افطار جماعى مع الفنانيين التشكيليين بدمنهور .

١١- انضمام ٧ عضوات جدد للنادى.

نادي إينرويل بورسعيد

الرئيسة: السيدة /مها الموجى

سنة التأسيس: ١٩٨٢

مشـروعـات النـادي

١- زيـارة مركـز الاغاثـة فـى بورسـعيد وزيـارة بعـض الاسـر الفلسـطينية المنكوبـة لتوزيـع بعـض المنتجـات الغذائيـة والتخفيـف عنهـم.

٢- قام النادى بتسديد دين احدى الغارمات تعثرت فى سداد دين قيمته ٨٠٠٠الاف جنيه.

٣- زيـارة مقـر جمعيـة النـور والامـل فـى بورسـعيد والتبـرع بمبلـغ ١٠٠٠٠ الاف جنيـه وكذلـك مؤسسـة نـور الرحمـن لـذوى الاحتياجـات الخاصـة بمبلـغ ١٥،٠٠٠ الـف جنيـه لمتطلباتهـم .

٤- زيارة بيت القاصرات للايتام ودار المسنين والتبرع بمبالغ مالية ١١،٥٠٠ الف جنيه .

٥- المشاركة فى مبادرة المنطقة لبروتوكول مياه الشرب بقيمة ٢٠،٠٠٠ الف جنيه لعدد ٤ وصلات مياه.

أنشطة النـادي

١- تنظيم ندوة طبية للدكتورة / امل السيسى عن مرض سرطان عنق الرحم اسبابه وطرق الوقاية منه.

٢- اقامـة الحفـل السـنوى للنـادى بحضـور السـيدة عبيـر دجانـى رئيسـة المنطقـة والوفـد الاردنـى علـى انغـام فرقـة السمسـمية الشـعبية

٣- مشاركة النادى الاحتفال باليوم العالمى للاينرويل فى فندق فرمونت بالقاهرة وفى العديد من دعوات الاندية.

نادي إينرويل الزمالك

الرئيسة: السيدة/سناء عيد

سنة التأسيس: ١٩٨٣

مشـروعـات النـادي

١- اقامة مشغل بالكامل لتدريب وتمكين المرأة بمبلغ ٥٦٠,٠٠٠جنيه.

٢- التبرع بمبلغ ١٢٠,٠٠٠ جنيه لمستشفى شفا الاورمان بالاقصر .

٣- التبرع بمبلغ ١٠٠,٠٠٠ جنيه لمستشفى هيرمل لأمراض الدم .

٤- التبرع للطلبة غير القادرين بمبلغ ١٧٠,٠٠٠ جنيه.

٥- شراء بطاطين للأسر الفقيرة بمبلغ ٦٠,٠٠٠ جنيه.

٦- تبرع ب ٨٠٠ كيلو لحمة للاسر الفقيرة .

٧- التبرع بمبلغ ٢ مليون جنيه و٤٠٠,٠٠٠ جنيه لترميم واعادة بناء ٢٤ منزل فى سوهاج.

٨- عمل عمليات وتحاليل واشعات و صرف علاج لعدد من الأسر .

٩- تسديد مصروفات مدارس ومعاهد وكليات لاسرنا الفقيرة.

١٠- كفالة عدد ٨٠ فتاة من ذوى الاحتياجات الخاصة.

١١- المساهمة فى شراء جهاز زرع النخاع لمستشفى شفا الاورمان بمبلغ ١٥٠,٠٠٠ الف جنيه .

١٢- التبرع لمستشفى هرمل بمبلغ ١٠٠الف جنيه .

١٣- التبرع بمواد غذائية ولحوم طوال شهر رمضان للاسر الفقيرة بمبلغ ٩٥٠,٠٠٠ الف جنيه.

١٤- تأسيس وترميم وفرش ٢١ منزل بسوهاج بالاشتراك مع مؤسسة الجود باجمالى مبلغ ٣,٦٠٠,٠٠٠ مليون جنيه.

١٥- تقديم مساعدات للاسر من علاج وتجهيز عرائس و ابجارات وفواتير كهرباء ومياه ومصروفات مدارس وجامعات وقروض دوارة بقيمة الاجمالى ٣٢٠,٠٠٠ الف جنيه .

١٦- تدريب فتيات وسيدات لسوق العمل بقيمة ٦٠,٠٠٠ الف جنيه.

١٧- تقديم المساعدات لملجأ الفتيات الايتام ذوى الاحتياجات الخاصة بقيمة ٩٠,٠٠٠ الف جنيه .

١٨- المشاركة فى مبادرة المنطقة البيئية الخاصة بتشجير الاسطح بقيمة ٢٠,٠٠٠الف جنيه .

١٩- المشاركة فى مبادرة المنطقة بروتوكول المياه بمبلغ ٢٠,٠٠٠الف جنيه لعدد ٤ وصلات.

٢٠- التبرع لمستشفى اهل مصر للحروق بقيمة مبلغ ١٠٠,٠٠٠ الف جنيه.

- اجمالى التبرعات ٥,١٥٠,٠٠٠ مليون جنيه

أنشطة النـادي

١- زيارة مدينة الاسماعيلية (مزارع الشجيع ومتحف القناة ومركز التدريب البحرى والمحاكاة ورحلة بحرية بالقناة).

٢- زيارة مركز التوثيق الحضارى والطبيعى فى مدينة ٦ اكتوبر.

٣- رحلة ثقافية وزيارة المتحف المصرى الكبير بالقاهرة .

٤- زيارة شركة ايفا لمستحضرات التجميل.

٥- مشاركة النادى فى احتفالية اليوم العالمى الاينرويل فى فندق فيرمونت بالقاهرة وفى دعوات اندية الاينرويل.

نادي إينرويل الجيزة اهرام

الرئيسة: السيدة/ ايمان سليم

سنة التأسيس: ١٩٨٤

مشـروعـات النـادي

١- التبرع بسرير طبى لفتاة تعانى اعاقة حركية (سبق التبرع لها بكرسى ومرتبة طبية)

٢- المشاركة فى مبادرة المنطقة لبروتوكول مياه الشرب بقيمة ٩٠،٠٠٠ الف جنيه

٣- توزيع عدد ١٣٦ كرتونة للخير لشهر رمضان الكريم (مركز شباب المشابك -نادى يخت القاهرة -مدرسة الوحدة فى كرداسة).

٤- توزيع وجبات افطار فى مستشفى القصر العينى وبهية باجمالى ١١٨٥ وجبة طول الشهر.

٥- قامت العضوات بزيارة مدرستى خالد بن الوليد والوحدة الابتدائية فى كرداسة ودفع مصروفات التلاميذ غير القادرين وعددهم ١٨٧ تلميذ.

٦- التبرع بجهازى غسالة ملابس وبوتاجاز لاحدى الفتيات من ذوى الهمم للزواج

٧- زيارة جمعية الباقيات الصالحات لمرضى الزهايمر والتبرع بمبلغ ٥٠,٠٠٠ ألف جنيه.

٨- قام النادى بتلبيس شارة عضوية الاينرويل الى السيدة مها الوكيل فى نادى بالم هيلز باكتوبر.

أنشطة النــادي

١- رحلة نيلية والغذاء فى نادى اليخت .

٢- مشاركة الاحتفال فى اليوم العالمى للاينرويل فى فندق فيرمونت القاهرة ومشاركة العديد من دعوات الاندية.

٣- تنظيم رحلة الجونة بحضور السيدة عبير دجانى رئيسة المنطقة والوفد الاردنى الشقيق.

نادي إينرويل المنيا

الرئيسة: السيدة /هدى فتحى

سنة التأسيس: ١٩٨٤

مشــروعـات النــادي

١- دفع رسوم شهادات البكارليوس لعدد من طلبة كلية الهندسة.

٢- توزيع كمية من البطاطين لعدد من الاسر فى مجمع القشيرى بالمنيا.

٣- التبرع بمبالغ مادية لاسر عدد ٩ عمال توفوا اثر حادث اليم .

٤- مشاركة جمعية السيدة خديجة الاحتفال بيوم اليتيم فى نادى المنيا الرياضى لعدد ١٢٠ طفل ويوم حافل بالالعاب ووجبة وتبرع مالى.

٥- اقامة معرض للملابس لكل الفئات العمرية بمبالغ رمزية.

٦- زيارة مستشفى الامراض الجلدية قسم مرضى الجذام وتوزيع مبالغ مادية على ٦٥ مريض تعينهم على اعباء الحياة.

٧- اقامة معرض ثانى فى مقر الهلال الاحمر فى منطقة الاخصاص الشعبية ويوجه عائده للمشروعات الخيرية.

أنشطة النــادي

١- قام النادى بتنظيم ندوة علمية وتوعية عن مرض السرطان بأنواعه د/امير زخارى.

٢- قام النادى بتنظيم رحلة الى مدينة المنيا بالعديد من المزارات الدينية(مقابر البقبع الثانى بالبهنسا ومقابر السبع عذارى وكنيسة السيدة مريم) واحتفالية فى فندق القوات المسلحة بحضور السيدة عبير دجانى رئيسة المنطقة والوفد الاردنى.

نادي إينرويل الاسماعيلية

الرئيسة:
السيدة /لولا بدران

سنة التأسيس:
١٩٨٦

مشـروعـات النـادي

١- زيارة مدرسة الشهيد وتوزيع حقائب وادوات مدرسية .

٢- زيارة جمعية المكفوفين والاحتفال بالمولد النبوى وتوزيع الحلوى .

٣- لتعاقد على مشروع مجتمعى خاص بتوفير مياه الشرب لبعض المناطق المحرومة.

٤- متابعة مشروع المياه الى ٧ منازل كانت محرومة من مياه الشرب.

أنشطة النـادي

١- شارك النادى فى حضور الاحتفال باليوم العالمى للاينرويل فى فندق فيرمونت بالقاهرة وحضور العديد من حفلات ودعوات الاندية الاخرى.

نادي إينرويل عمّان فيلادلفيا

الرئيسة:
السيدة/ مها شعبان

سنة التأسيس:
١٩٨٨

مشـروعـات النـادي

١- مادبة فطور فى مطعم دايمة اعقبه حوار مع السيدة لارا ايوب بعنوان (صحتى ونفسيتى اولا).

٢- التعاون مع جمعية اصدقاء الاردن بتقديم طرود بقيمة كل طرد ٢٥ دينار اردنى فى منطقة الاغوار البعيدة لشهر رمضان المبارك.

٤- افطار رمضانى فى مطعم LeVante اعقبه دعم لمشروعات النادى بتبرعات ١٠٠٠٠ الاف دينار.

٥- االمشاركة فى مبادرة المنطقة لبروتوكول مياه الشرب بمبلغ ١٥،٠٠٠ الف جنيه لعمل ٣ وصلات مياه.

٦- افتتاح المشروع السنوى للنادى وهو تأسيس غرفة السمع فى مخيم حطين ويخدم ٢٤٣٢ من مرضى ضعاف السمع.

٧- زيارة ٤ قرى فى منطقة ام الرصاص وتوزيع حقائب مدرسية بها الادوات الدراسية والحلوى للاطفال من الروضة وحتى الصف التاسع.

أنشطة النـادي

١- نـادى عمـان فيلادلفيـا ومأدبـة غـذاء شـهى فـى مطعـم دارة الياسـمين فـى عمـان بيـن رئيسـة النـادى والعضـوات.

٢- تنظيم ندوة عن سرطان عنق الرحم اسبابه وطرق الوقاية منه للدكتورةزينب الموسوى.

٣- افطار شهى متميز فى مطعم سنترو ومناقشة مشروعات النادى.

٤- قضاء يوم جميل فى مزرعة السيدة سهى للس فى احضان الطبيعة.

٥- تنظيم حفل غذاء بمناسبة اعياد الميلادفى فندق جراند حياة .

٦- مأدبة غذاء شهى فى مطعم دار الياسمين وتبرع بمبلغ ٣٥٠٠ دينار .

٧- شـارك النـادى فـى الاحتفـال باليـوم العالمـى للاينرويـل فـى فنـدق فيرمونـت بالقاهـرة وفـى رحلـة الجونـة والعديـد مـن الدعـوات الاخـرى للانديـة.

٨- زيارة مؤسسة الحسين للتنمية والتبرع بكمية وفيرة من حليب الاطفال والحلوى.

نادي إينرويل مدينة نصر

الرئيسة:
السيدة /جيهان فهيم

سنة التأسيس:
١٩٩٣

مشـروعـات النـادي

١- قـام النـادى بزيـارة مقـر هيئـة النظافـة بالقاهـرة وتوزيـع حلـوى المولـد علـى العمـال واهداؤهـم القمصـان والبنطلونـات.

٢- زيـارة مستشـفى د عبلـة الكحـلاوى لمرضـى الزهايمـر وتقديـم مـواد عينيـة بقيمـة ٢٩,٠٠٠ جنيـه وعـدد ١-سـرير لغرفـة الكشـف بقيمـة ٥٠,٠٠٠ جنيـه و١سـرير للعنايـة المركـزة بقيمـة ١٨٠,٠٠٠ جنيـه.

٣- زيارة جمعية النور والامل للكفيفات لمساعدتهم على مواجهة الحياة.

٤- افطـار الخيـر لنـادى اينرويـل مدينـة نصـر ونـادى اينرويـل نيـو كايـرو برعايـة السـيدة سـهام الجوهـرى مؤسسـة نـادى اينرويـل مدينـة نصـر.

٤ -المشاركة فى المبادرة البيئية للمنطقة لزراعة الاسطح بقيمة مبلغ ٥٠٠٠ الاف جنيه.

٥- المشاركة فى مبادرة المنطقة لبروتوكول مياه الشرب بقيمة مبلغ ٤٦،٥٠٠ الف جنيه .

٦ -تخصيص عائد ملابس معرض الجامعة لصالح شراء جهاز الايكو لقسم القلب بكلية الطب .

٧- زيارة مستشفى الناس لجراحات قلب الاطفال وتقديم شيك بتبرع قدره ٥١،٠٠٠ الف جنيه.

٨- دعم مشروع مركز بهية الاورام والتبرع بمبلغ ٥٠،٠٠٠ الف جنيه.

٩- المشاركة فى معرض ملابس طلبة الجامعة فى طب عين شمس.

١٠- زيارة مستشفى سرطان الاطفال ٥٧٣٥٧ ووتفقد مركز الابداع والعلاج بالفن والتبرع بمبلغ ٣٠,٠٠٠ الف جنيه لدعم العلاج المجانى .

١١- زيارة مقر هيئة النظافة فى حى غرب بمدينة نصر للمرة الثانية والتبرع ب مبالغ ماليه ١٦,٠٠٠ ألف جنيه ووجبات للعمال.

١٢- التبرع بمبلغ ٣٠،٠٠٠ الف جنيه لجمعية الباقيات الصالحات لمرضى الزهايمر وحضور ندوة العلاج بالفن معهم .

١٣- التبرع بشراء ماكينة خياطة لجمعية النور والامل لصالح المسنات الكفيفات بقيمة ٢٤،٠٠٠ألف جنيه .

أنشطة النادي

١- افطار الخير لنادى اينرويل مدينة نصر ونادى اينرويل نيو كايرو برعاية السيدة سهام الجوهرى مؤسسة نادى اينرويل مدينة نصر.

٢- دعوة من السيدة جيهان الجميعى عضوة اينرويل مدينة نصر فى مزرعتها (النوران)على طريق الاسكندرية الصحراوى.

٣- تنظيم العرض المسرحى مش روميو وجوليت ظع اينرويل سفنكس ودعوة ٥٠ سيدة من محاربات بهية.

٤- شارك النادى فى معرض ملابس طلبة كلية علوم عين شمس مع بعض الاندية .

٥- شارك النادى مع نيو كايرو فى معرض ملابس لطلبة طب عين شمس والعائد ٤٠،٠٠٠ الف جنيه لشراء جهاز الايكو لقسم القلب.

٦- شارك النادى فى عمل ندوة توعوية للد امل السيسى عن مرض سرطان عنق الرحم بمشاركة بعض الاندية .

٧- شارك النادى مع روتارى كايرو نورث فى ندوة بعنوان شجاعة مريض وثقافة مجتمع .

٨- شارك النادى مع نادى نيو كايرو فى الندو ات الثقافية التالية.

- ندوة للكاتبة المبدعة ريم بسيونى لمناقشة روايتها ماريو وابو العباس ورواية الغواص
- ندوة رواية مواليد حديقة الحيوان للكاتب والاديب اشرف العشماوى
- ندوة مع الكاتب مهندس احمد القرملاوى ومناقشة رواية اولاد حارتنا
- ندوة مع الكاتب مصطفى عبيد لمناقشة روايه ابنة الديكتاتور
- ندوة للكاتبة رشا سمير لمزاقشة روايتها المسحورة
- شارك النادى فى الاحتفال باليوم العالمى للاينرويل فى فيرمونت بالقاهرة والعديد من رحلات ودعوات الاندية الاخرى.

نادي إينرويل سفنكس

الرئيسة:
السيدة/ ايناس مجاهد

سنة التأسيس:
١٩٩٤

مشروعات النادي

١- عمل بروتوكول تعاون مع مؤسسة بهية لاورام الثدى والتبرع بجهاز مونيتور للعناية المركزة بقيمة٣٣٥,٠٠٠ جنيه ومبلغ مالى بقيمة ١٣٦,٠٠٠ جنيه لدعم المرضى السيدات .

٢- زيارة دار ايتام (السيدات المسلمات) والتبرع بمبلغ مالى ٦١,٠٠٠ جنيه لزواج عروسة بالداروفستان عروس وحفلة احتفال بالكريسماس مع تقديم الحلويات للاطفال.

٣- اقامة المعرض الخيرى لملابس طلبة الجامعة لنادى اينرويل سفنكس فى كلية التربية الموسيقية بالزمالك ويذهب عائده لمصروفات الطلبة.

٤- التبرع بمبلغ ٢٠,٠٠٠ الف جنيه لجمعية الغد المشرق لشراء اجهزة طبية .

٥ -التبرع بمبلغ ٥٠٠٠ الاف جنيه لصالح مرضى الجذام بالمنيا.

٦- المشاركة فى مبادرة المنطقة لبروتوكول مياه الشرب بمبلغ ١٠٠٠٠ الاف جنيه.

٧- التبرع بمبلغ ٢٠,٠٠٠ الف جنيه لجمعية الغد المشرق لشراء اجهزة طبية

٨- التبرع بمبلغ ٥,٠٠٠ الاف جنيه لصالح مرضى الجذام بالمنيا.

٩- التبرع لمستشفى ابو الريش بمبلغ ١٠٠,٠٠٠ الف جنية لمرضى اعتلال الشبكية من الاطفال.

١٠- التبرع لمستشفى ابو الريش للاطفال قسم العيون بمبلغ ٦٠،٠٠٠ الف جنيه لحماية الاطفال حديثى الولادة من اعتلال الشبكية

١١- التبرع بمبلغ ٢٠،٠٠٠ الف جنيه لصالح مؤسسة ياسمين السمرة من اجل تقويم الاصابع جراحيا .

أنشطة النـادي

١- دعوة مقدمة من النادى مصاحبة للاحتفال بالعيد اللؤلؤى فى مطعم الClub house فى زايد بحضور السيدة عبير الدجانى والوفد الاردنى .

٢-احتفالية مشتركة مع اينرويل مدينة نصر لتظيم عرض مسرحية مش روميو وجوليت ودعم ٥٠ سيدة من محاربات بهية.

٣- رحلة ثقافية الى المتحف المصرى الكبير.

٤- تنظيم رحلة ترفيهية ثقافية الى مدينة بورسعيد.

٥- حضور حفل تكريم لنادى روتارى ٦ اكتوبر.

٦- مشاركة النادى فى الاحتفال باليوم العالمى للاينرويل فى فندق فيرمونت القاهرة والعديد من دعوات ورحلات الاندية الاخرى.

نادي إينرويل اسكندرية النزهة

الرئيسة:
السيدة/ هبة القاضى

سنة التأسيس:
٢٠٠١

مشـروعـات النـادي

١- زيارة مدرسة (احسان خالد) وتسليم سماعات بقيمة ٤١,٤٣٥ الف جنيه لضعاف السمع .

٢- تسليم شيك بقيمة ٧٥الف جنيه لشركة مياه الشرب لعمل ١٥ وصلة مياه.

٣- تسليم شيك بمبلغ ٧٣ الف جنيه ثمن جهاز رسم قلب للمستشفى الجامعى.

٤- التبرع لقسم الكلى بالمستشفى الجامعى بعدد ١٠ فاكيوم و٣ منظم اكسجين و٢ مفتاح اسطوانات Laryngoscope

٥- تقديم شيك بمبلغ ٦٠,٠٠٠ جنيه لعمل ٢٠ عمليه مياه بيضاء وتسليم ١٠٠ عصا للمكفوفين لتسهيل الحركة لجمعية (قلوب مثمرة).

٦- القيام بحملة تبرع بالدم فى نادى الاتحاد السكندرى بالاسكندرية..

٧- التبرع بعدد ٨٩ عصا للمكفوفين لجمعية قلوب مثمرة بالاسكندرية .

٨- تقديم شيك تبرع الى مركز جراحة العيون بالاسكندرية لشراء نظارات طبية للاطفال .

٩- تقديم شيك تبرع بمبلغ ٢٦٠،٠٠٠ الف جنيه لمستشفى سموحة الجامعى لشراء جهازين صدمات قلب .

١٠- شيك تبرع لجمعية قلوب مثمرة للمكفوفين (وجبات افطار للصائمين) طوال شهر رمضان.

١١-التبرع بعدد ٧ وصلات مياه للاسر المحتاجة لشركة المياه بالاسكندرية صدقة جارية.

٢- التبرع بسكين ترقيع للجلد لقسم الحروق بمستشفى رأس التين العام بالاسكندرية .

١٣- تقديم تبرعين لمستشفى الشاطبى للاطفال بالاسكندرية الاول ب ٢٤٠،٠٠٠ الف جنيه لقسم العناية المركزة والثانى ب ٥٠،٠٠٠ جنيه للاطفال غير القادرين.

١٤- التبرع لمستشفى اورام الاطفال فى برج العرب بمبلغ ١٩٠،٠٠٠ الف جنيه العلاج الكيماوى للاطفال.

١٥- التبرع بمبلغ ٢٢٥،٠٠٠ الف جنيه لمستشفى ايادى المستقبل لشراء جهاز فصل مشتقات الدم .

١٦- المشاركة مع نوادى الاسكندرية فى ماراثون لطفى الاحمر لدعم مرضى السرطان.

١٧- تسليم شيك بمبلغ ٦٠,٠٠٠ الف جنيه لعدد ٤ جهاز كمبيوتر برايل للمكفوفين لجمعية (رعاية بنات وتنمية مجتمع).

أنشطة النادي

١- تنظيم ندوة بعنوان (العقلية الايجابية طريقك للسعادة) للمدربة نرمين البحيرى بالنادى السورى بالقاهرة .

٢- ندوة توعية مشتركة مع نادى ميدترينيان الاسكندرية عن سرطان عنق الرحم اسبابه والوقاية منه فى ايادى المستقبل للاورام .

٣- رحلة الى المتحف المصرى الكبير فى القاهرة والغذاء فى اندريا.

٤- المشاركة مع نوادى الاسكندرية فى اليوم العالمى للسياحة والسلام وزرع شجرة للسلام .

٥- المشاركة فى ماراثون لطفى الاحمر لدعم مرضى السرطان مع الاندية الاخرى.

٦- شارك النادى فى الاحتفال باليوم العالمى للاينرويل فى فندق فيرمونت بالقاهرة والعديد من دعوات الاندية الاخرى.

نادي إينرويل شرم الشيخ

الرئيسة:
السيدة/ نازك فايق

سنة التأسيس:
٢٠٠٢

مشروعات النادي

١- قام النادى بعمل أحتفالية شارك فيها اطفال صغار من دار (الفسطاط) ودار (الحبايب) للمسنين بالمعادى. وتم تقديم وجبة غذاء وفقرة غنائية وموسيقى وألعاب وعرض للفنان شيكو كذلك هدايا عينية وملابس للاطفال وكوفيات وشيلان للكبار.

٢- التبرع لمقر الجمعية الخيرية لرعاية الطفولة بمبلغ ٥٠،٠٠٠ جنيه وشراء ملابس واحذية وملايات للدار وقضاء يوم ترفيهى معهم

٣- قام النادى بالترتيب لرحلة فنية لشباب الدار وحضور العرض المسرحى لمحمد صبحى فارس يكشف المستور.

٤- المشاركة فى مبادرة المنطقة البيئية لزراعة الاسطح والتبرع بمبلغ ٥٠٠٠ الاف جنيه

٥- زيارة مؤسسة ياسمين السمرة (ديبرا مصر) بالمهندسين والتبرع بمبلغ ٢٠,٠٠٠ الف جنيه ومجموعة من الملابس.

أنشطة النادي

١- قام النادى بعمل رحلة الى متحف مصر للحضارات.

٢- شارك النادى فى الاحتفال باليوم العالمى للاينرويل فى فندق فيرمونت بالقاهرة وكذلك فى حضور دعوات الاندية الاخرى

٣- حضور ندوات ثقافية مع نادى الكتاب لنيو كايرو ومدينة نص.

٤ -حضور الاحتفال بيوم اليتيم مع اندية الاينرويل.

نادي إينرويل الجزيرة الرياضى

الرئيسة:
السيدة /اسرار البرقى

سنة التأسيس:
٢٠٠٣

مشـروعـات النـادي

١- تسليم سيدة مسنة تعانى من شلل نصفى كرسى متحرك .

٢- شراء كرسى متحرك لطفل عمره ١١ عام (حالة ضمور بالعضلات).

٣- تكفل النـادى بعـلاج ٤حـالات مـن جمعيـة المنصوريـة . (٢سـيدات مسـنات ورجـل مسـن وطفـل ناقـص النمـو).

٤- تسليم جهاز Laptop لطالبة فى كلية التربية بحلوان لدعمها تعليميا.

٥- شراء سرير كهربائى للعناية المركزة لمستشفى ابو الريش للاطفال.

٦- توزيع عدد ١٧١ طقم شتوى لايتام مدرسة وراق الحضر ومبالغ مالية للعمال (مشروع مستدام).

٧- تسليم شيك بمبلغ ٣٠،٠٠٠ جنيه لجزيرة الخير فى نادى الجزيرة الرياضى للعاملين الغير قادرين.

٨- زيارة مستشفى اهل مصر للحروق والتبرع بسرير كهربائى لمريض.

٩- توزيع عدد ٢٠٠ كرتونة رمضان فى مدرسة وراق الحضر للاطفال والعاملين.

١٠- افطار رمضانى فى نادى الجزيرة الرياضى.

١١- الاحتفـال بيـوم اليتيـم لحوالـى ١٠٠ تلميـذ فـى مدرسـة فاطمـة الزهـراء وحضـور عـرض مسـرحى (مـروان وحبـة الرمـان) مـع وجبـة وحلـوى.

١٢- تنفيذ تجديد مقاعد مدرسة فاطمة الزهراء الابتدائية بالوراق باجمالى تجديد ٤٨ مقعد .

١٣- التبرع بحجرة نوم كاملة لعائلة احدى الايتام .

١٤- شـراء جهـاز تنفـس صناعـى متنقـل لخدمـة المسـنين الـى مدرسـة الشـهيد مهنـدس احمـد شـوقى بقيمـة ٢٨٣,٠٠٠ الـف جنيـه .

أنشطة النـادي

١- اقامة بازار سنوى فى نادى الجزيرة الرياضى فى حديقة البولينج لدعم عمال النادى.

٢- معرض ملابس خيرى اقيم فى مستشفى المنيل قبلى لصالح العاملين والموظفين به.

٣- تنظيم معرض خيري لملابس الجامعة لطلاب عين شمس مع بعض الاندية الاخرى.

٤- اقامة معرض خيرى ملابس جديدة لطلاب جامعة بنها.

٥- اقامة الحفل السنوى للنادى فى قاعة المؤتمرات فى نادى الاسطول بالزمالك.

٦ -تنظيم ندوة عن امراض الشيخوخة وطرق الوقاية منها فى نادى الجزيرة الرياضى.

٧- تنظيم ندوة عن طب المسنين والتعريف به فى نادى الجزيرة الرياضى.

٨- تنظيم ندوة عن مرض هشاشة العظام اسبابة وطرق الوقاية منه فى نادى الجزيرة الرياضى.

٩ -قام النادى بعمل رحلة الى المتحف المصرى بالهرم .

١٠- افطار رمضانى العضوات فى نادى الجزيرة الرياضى.

١١- مشـاركة العضـوات فـى حضـور الاحتفـال باليـوم العالمـى للاينرويـل فـى فنـدق فيرمونـت بالقاهـرة وحضـور دعـوات الانديـة الاخـرى.

نادي إينرويل جاردن سيتى

الرئيسة:
السيدة / ديدى الصورانى

سنة التأسيس:
٢٠٠٣

مشـروعـات النـادي

١- زيارة (دار ام هانى) للمسنين فى امبابة وتقديم حلوى المولد النبوى لهم.

٢- شراء جهاز كمبيوتر لطالبة جامعية بقيمة ١٨,٩٩٩ جنيه .

٣- التبـرع بمبلـغ ١٠٠٠٠ الاف جنيـه مـن ايـراد معـرض الملابـس بكليـة (التربيـة الرياضيـة) لسـداد المصروفـات الدراسـية للطلبـة .

٤- التبرع المالى بمبلغ ١٠٠٠٠ الاف جنيه لمستعمرة الجذام فى ابو زعبل (شفاهم الله وعافاهم).

٥- زيارة الى دار المروة للمسنين ووتوزيع ملابس شتوية على عدد ٢٢ رجل و٨ سيدات.

٦- الزيارة الثانية لدار المروة وتقديم وجبة ساخنة ومواد غذائية متنوعة وقضاء وقت معهم.

٧- المشاركة فى مبادرة المنطقة البيئية لتشجير الاسطح بمبلغ ٥٠٠٠ الاف جنيه .

٨- قـدم النـادى تبرعـان لمستشـفى سـرطان الاطفـال ٥٧٣٥٧ التبـرع الاول بمبلـغ ١٥،٠٠٠ جنيـه والتبـرع الثانـى بـــ ٥٠،٠٠٠ جنيـه .

٩- التبرع بمبلغ ٥٠٠٠ الاف جنيه لمرضى الجذام فى المنيا.

١٠- المشاركة فى مبادرة المزطقة لبروتوكول المياه بمبلغ ١١٠،٠٠٠ جنيه .

١١- زيارة دار المروة للمسنيز والتبرع بمواد غذائية لرمضان .

١٢- زيارة مستشفى ابو الريش للاطفال والتبرع ب ٥٦،٠٠٠ الف جنيه للاطفال.

١٣- التبرع لمستعمرة الجذام بالقاهرة بمبلغ ١٠٠٠٠ الاف جنيه.

١٤- زيارة مستشفى سرطان الاطفال ٥٧٣٥٧ وافطار مع ٣٠ فرد وتبرع ب ١٤،٣٠٠ جنيه .

١٥- تقديم ٥٥ وجبة افطار للمسنين .

١٦- التبرع بمبلغ ١٠٠٠٠ الف جنيه لمستشفى ايادى المستقبل اسكندرية.

١٧- المساهمة فى شراء ادوية لعلاج مريضة بالروماتويد بمبلغ ٥١٧٥ الف جنيه .

١٨- زيارة مستشفى بهية والتبرع بالملابس فى بوتيك بهية للسيدات مرض السرطان.

١٩- التبرع بمبلغ ٥٠٠٠ الاف جنيه لمستشفى ابو الريش للاطفال.

أنشطة النـادي

١- رحلة ترفيهية لنادى اينرويل جاردن سيتى الى الاسكندرية الساحرة.

٢- تنظيم سحور رمضانى فى الباخرة بلو نايل.

٣اقامة الحفل السنوى للنادى فى باخرة نيلية بالمعادى بحضور السيدة عبير دجانى والوفد الاردنى.

٤- شـارك النـادى فـى حضـور الاحتفـال باليـوم العالمـى للاينرويـل فـى فنـدق فيرمونـت فـى القاهـرة وحضـور العديد

من رحلات ودعوات الاندية الاخرى.

نادي إينرويل الشروق

الرئيسة:
السيدة/ميرفت شكرى

سنة التأسيس:
٢٠٠٦

مشـروعـات النـادي

١- قـام النـادى بتنظيـم رحلـة الـى المنصوريـة مـع بـازار وتوجيـه العائـد الـى تسـقيف منـازل قريـة فـى بنـى سـويف.

أنشطة النـادي

١-المشاركة فى العديد من الندوات.

٢- شـارك النـادى بالحضـور فـى احتفاليـة اليـوم العالمـى للاينرويـل فـى فنـدق فيرمونـت فـى القاهـرة والعديـد مـن دعـوات الانديـة الاخـرى.

نادي إينرويل التحرير

الرئيسة:
السيدة/ سحر جاد الله

سنة التأسيس:
٢٠٠٣

مشـروعـات النـادي

١- زيارة دار المسنين فى منطقة الوراق وتقديم ٣٠ بطانية ومفروشات ومواد غذائية متنوعة للدار.

٢- اجراء عملية جراحية لطفلة (ثقب بالقلب) بمستشفى ابو الريش بالقاهرة بمبلغ ٤٨,٠٠٠جنيه.

٣- تقديم تبرع بقيمة مبلغ ١١٦,٠٠٠ جنيه لمستشفى اهل مصر للحروق.

٤- تركيب اطراف صناعية لعدد ٥ افراد باجمالى مبلغ ٥٨،٥٠٠ الف جنيه يصحبها تدريب مهنى .

٥- زيارة جمعية مصر المحروسة بلدى وتوزيع شنط رمضان على ٦٠ اسرة .

٦- زيـارة دار القـدس للايتـام ذوى الاحتياجـات الخاصـة (ترعـى ٤٨) معـاق والتبـرع ب ٣٥،٠٠٠ الـف جنيـه لاطفـال مـرض الصرع.

٧- زيارة مؤسسة مصر المحروسة بلدى وتوزيع اللحوم والمواد الغذائيةعلى ٦٠ أسرة معيلة للاطفال.

أنشطة النـادي

١- اقامة بازار الخير فى نادى الجزيرة الرياضى لصالك العظى بجزيرة الخير (رعاية ١١٠٠ عامل).

٢- المشاركة مع بعض الاندية فى معرض ملابس طلبة الجامعة فى كلية علوم عين شمس.

٣- المشاركة فى ندوة للدكتور حسام بدراوى بعنوان دور المرأة بين الماضى والحاضر ومناقشة كتابيه (الكيميرا ورومانسيات منسية).

٤- قام النادى بالمشاركة فى الاحتفال باليوم العالمى للاينرويل فى فندق فيرمونت بالقاهرة والعديد من دعوات الاندية الاخرى

نادي إينرويل الاسكندرية سبورتنج

الرئيسة:
السيدة / امانى جابر سليم

سنة التأسيس:
٢٠٠٨

مشـروعـات النـادي

١- زيارة مستشفى بهية للاورام ووضع اسم النادى على وحدة العلاج الكيماوى المهداة من النادى.

٢- الاشتراك مع نادى اينرويل الاسكندرية كابيتال فى عمل قافلة طبية وتوعوية شاملة جميع التخصصات (٥٠٠ كشف طبى و٣٠٠ وجبة طعام وندوات وانشطة ثقافية متعددة).

٣- تقديم شيك بقيمة مبلغ ٦٠,٠٠٠ جنية لجمعية صفية جميعى لمساعدة مرضى الجذام وشيك اخر بقيمة ٢٠,٠٠٠ جنيه لكفالة ورعاية الأيتام.

٤- توزيع عدد ١٤٠ بطانية فى منطقة العوايد و٤٠ بطانية فى ابيس للعرائس باجمالى طوال الشتاء ٣٠٠ بطانية

٥- تقديم شيك بمبلغ ١٧٥،٠٠٠ الف جنية لجمعية مرضى الاورام لشراء علاج كيماوى

٦- توزيع وجبات افطار صائم ليلة منتصف شعبان

٧- توصيل مياه شرب نقية الى القرى الاشد فقرا كالتالى:

فى نجع حمادى بمحافظة قنا بطول خط ٧٥ متر واجمالى ٣٢،٠٠٠ جنيه

فى فى مركز فرشوط محافظة قنا بطول ٤٢ متر واجمالى ٤٢،٠٠٠ الف جنيه

٨- توزيع كراتين رمضان على عدد ٢٢٠ اسرة غير قادرة فى ابيس والعوايد وابو سليمان والمحمودية

٩- تسليم اجهزة تعقيم الى مركز ابحاث الاسنان بالاسكندرية.

١٠- المشاركة مع اندية الاسكندرية فى ماراثون لطفى الاحمر لدعم مرضى السرطان.

١١- يوم الخير والصداقة وتوزيع ١٥ج وجبة افطار فى ابيس.

١٢- تقديم تبرع مالى ب ١٠٠،٠٠٠ جنيه لمستشفى ايادى المستقبل.

١٣- تقديم شيك بمبلغ ١٠٠,٠٠٠ جنية لمركز العشرى للعيون واجراء ٣٠ عملية مياه بيضاء .

١٤- زيارة مستشفى اهل مصر للحروق وتقديم شيك ب ٤٥٠،٠٠٠ جنيه لشراء سريرين عناية واجهزة طبية .

١٥- زيارة مستشفى سرطان اطفال برج العرب الجامعى بالاسكندرية وتسليم الاجهزة المطلوبة لقسم العناؤة المركزة بالمستشفى بقيمة ٧٠،٠٠٠ ألف جنيه.

١٦-التبرع لبهية بمبلغ ٤٨٠,٠٠٠ الف جنيه لشراء وحدة للعلاج الكيماوى .

١٧-شراء جهاز مسح ذرى للمستشفى الميرى بالاسكندرية.

١٨- شارك النادى فى مبادرة بروتوكول المنطقة لمياه الشرب بعمل ٥ وصلات بمبلغ ٢٥ الف جنيه.

أنشطة النـادي

١- اقامة معرض ملابس طلبة الجامعة فى كلية الصيدلة جامعة الاسكندرية.

٢- الاحتفال بيوم السياحة العالمى والسلام وزراعة شجرة السلام مع اندية اينرويل الاسكندرية.

٣- اقامةالمعرض الثانى للملابس لنادى اينرويل الاسكندرية سبورتنج لصالح طلاب جامعة الاسكندرية

٤- الاحتفال بعيد الكريسماس مع عضوات النادى.

٥- شارك النادى فى الاحتفال باليوم العالمى للاينرويل والعديد من دعوات الاندية الاخرى.

٦- شارك النادى فى ندوة لرعاية مرضى الاورام لدعم علاج مرضى السرطان مع مؤسسة د/وائل شريف بيومى.

٧- المشاركة فى ندوة توعية من وحدة مناهضة العنف ضد المرأة للاستاذة د/منال فودة.

نادي إينرويل الاسكندرية ميدترينيان

الرئيسة: السيدة /هبة محمود ابو النصر

سنة التأسيس: ٢٠٠٦

مشـروعـات النـادي

١- تسليم مستشفى ابو قير العام كرسى غسيل كلوى لراحة المرضى اثناء الجلسة .

٢ -دفع مصروفات الطلبة غير القادرين فى مدرسة صقر قريش.

٣- التعاون مع مستشفى ايادى المستقبل لعمل كشف سونار واشعة ماموجرام مجانا والتكفل بمتابعة الحالات المصابة.

٣ توقيع عدد ٢ بروتوكول تعاون مع شركة مياه الشرب فى الاسكندرية بمنطقة العامرية كالتالى :

١٥ وصلة مياه بتكلفة ٧٥,٠٠٠ الف جنيه وعدد ٤ وصلات .

٤- التجديد الكامل لوحدة صحية بالاسكندرية وحصولها على شهادة الجودة GAHAR وشمل التجديد مايلى:

شراء جهاز تعقيم B CLASS وتركيب سلك وزجاج الوميتال لكل الوحدة وتغيير ٢ حمام بالكامل ومشاية كهربائية لقسم العلاج الطبيعى .

٥- التبرع لجمعية الباقيات الصالحات بمبلغ ١٠٠٠٠ الاف جنيه لعلاج مرضى الزهايمر.

٦- توزيع ١٥٠ وجبة فى جمعية شهداء القنال للتنمية .

٧- توزيع كروت الخير على اسر المكفوفين فى جمعية المكفوفين (١٠٠ اسرة وكل كارت ٣٠٠ جنيه).

٨- توزيع ملابس العيد والاحذية على اطفال دار الرعاية الاجتماعية فى قويسنا.

٩- زيارة مستشفى بهية وتبرع مالى ب ٢٠،٠٠٠ جنيه وتوزيع ١٠٠ طقم عيد واحذية على ابناء المحاربات .

١٠- توزيع عدد ٣١٠ طقم اطقم واحذية) على ٧٠ طفل مريض بالسرطتن و١٣ طقم بنات ايتام و٨٧ طقم على ابتام بمنازلهم.

١١- توزيع وجبات افطار فى منطقة الاحواض والاتفاق لتوزيع ١٠٠٠ وجبة طول شهر رمضان المبارك مع جمعية حياتك تهمنا .

١٢- زيارة جمعية صديقات الكتاب المقدسواتبرع للاطفال الابتام.

١٣-زيارة مدرسة الفيرهيفن للتحدى الذهنى وتقديم تبرع مادى وتوزيع بطاطين وحلوى .

١٤- توزيع بطاطين على جمعية شهداء القنال.

١٥- التبرع لمؤسسة مجدى يعقوب لامراض القلب بمبلغ ٤٠،٠٠٠ الف جنيه لدعم المرضى.

١٦- بروتوكول تعاون عبر موقع زووم مع نادى فى بنجلاديش اسمه Chittagong المنطقة ٣٤٥ .

أنشطة النـادي

١- ندوة للنادى عن مناهضة العنف ضد المرأة بالتعاون مع جمعية شهد القنال للدكتورة داليا السيد والسيدة ابتسام يوسف.

٢- معرض ملابس طلبة الجامعة اينرويل ميدترينيان فى جامعة الاسكندرية.

٣- الاحتفال بيوم السياحة العالمى والسلام مع اندية الاسكندرية ودمنهور وزراعة شجرة السلام.

٤- رحلة ترفيهية لنادى الاسكندرية ميدترينيان الى المتحف المصرى ومدينة القاهرة.

٥- امسية غنائية فى Sky view بالاسكندرية.

٦- امسية للعضوات فى مطعم سان جوفانى بالاسكندرية واخرى فى مطعم Le Reve.

٧- المشاركة مع اندية الاسكندرية فى ماراثون لطفى الاحمر لد.عم مرضى السرطان.

٨- بروتوكول توأمة مع نادى فى بنجلاديش اسمه Chittagong المنطقة ٣٤٥ عبر خاصية الZoom.

٩- مشاركة الاحتفال باليوم العالمى للاينرويل فى فندق فيرمونت بالقاهرة والعديد من دعوات الاندية الاخرى.

نادي إينرويل بترا

الرئيسة:
السيدة/ لينا الحسينى

سنة التأسيس:
٢٠٠٦

مشـروعـات النـادي

١- التبرع بعدد ٣ اجهزة كمبيوتر و٣ مكيفات هواء لمخيم حطين مركز التأهيل المجتمعى لذوى الاعاقة.

٢- التبرع لمركز سما غزة (مخيم غزة) بمكاتب واجهزة كمبيوتر وطابعة كبيرة .

٣- التبرع ب ٧ مكاتب و٧ اجهزة كمبيوتر (جمعية سنحيا كراما).

٤- التبرع لمشروع Book agri المستدام(بيت ام مصطفى) بجرش .

٥- التبرع لمؤسسة Anera لتعليم اللاجئين الفلسطينيين.

٦- التبرع بعدد ١٢٥ طرد غذائى لرمضان جمعية (سنحيا كراما).

٧- التبرع لطالبة متفوقة فى تغطية مصاريفها الجامعية .

٨- التبرع لصالح برنامج تمكين لعدد ٥٠ طالب وطالبة لعمل برامج تإهيل اكاديمى ونفسى وصحى بمساعدة اخصائيين.

٩- التبرع بعدد ٤٠ حقيبة مدرسية بالادوات المدرسية (جمعية تنمية الاسر).

١٠- التبرع لمؤسسة الحسين الاجتماعية بملابس وفاكهة لعدد ٢٠٩ طفل من عمر يوم الى ١٢ سنة مع فقرات ترفيهية.

١١- شراء مقاعد خارجية لكبار السن فى جمعية دارات سمير.

١٢- شراء العاب خارجية لاطفال مركز البنيات للتربية الخاصة .

١٣- التبرع لدعم السيدات المعنفات.

١٤- التبرع لسداد ديون احدى الغارمات.

١٥- التبرع مرتين لجمعية عنجرة فى عيد الميلاد المجيد وعيد الفصح المجيد.

١٦- التبرع باعمال صيانة فى محطة تنقية المياه بقرية المخيبة شمال الاردن.

١٧ - المشاركة فى مبادرة المنطقة لبروتوكول مياه الشرب ب٥ وصلات مياه بقيمة ٢٥ الف جنيه.

أنشطة النـادي

١- تكريم السيدة اديل ابو الريش (جمعية سنحيا كراما) لدورها الرائد المجتمعى.

٢- المشاركة فى دعوة العشاء مع اندية الاردن بمنزل السيدة /عبير الدجانى (يوم الصداقة العالمى).

٣- اجتماع عبر الزووم فى ورشة عمل المنطقة مع السيدة /عواطف النشرتى مسئولة تنمية الاندية.

٤ -الاحتفال باليوم العالمى للاينرويل مع اندية الاردن وفطار فى نوارة خاتم.

٥- امسية مزسبقية للغناء فى (نوفا) واخرى مع فرقة (وتر الشرق).

٦- امسية سنيمائية وفيلم فى جراند سنيما Grand Cinema وامسية استعراضات راقصة .

٧- درس فى الطبخ مع شيف فندق الريتز كارلتون وتنظيم ورشة لتنسيق الزهور فى منزل الزميلة منى حمزة وعلاج بالموسيقى.

٨- -سحور رمضانى بمطعم Blue Fig.

٩- حفل عشاء تكريمى للسيدة سوزان التايه لمنصبها الدولى والسيدة هبة سماوى لحصولها على دبوس العضوة الشرفية .

١٠- قام النادى بعدة رحلات الى محمية الارز ووادى رم مع الاقامة فى Sun City Camp.

١١- رحلة الى غابات دبين وغذاء فى بيت ريفى .

١٢- شارك النادى فى الاحتفال باليوم العالمى للاينرويل فى القاهرة والعديد من ركلات ودعوات الاندية الاخرى.

١٣- قام النادى بعمل Hoodies عليها شعار الاينرويل وكذلك قوارير مياه فخارية.

١٤- دعم مرضى السرطان فى مستشفى البشير الجديد بالاردن.

نادي إينرويل النيل

الرئيسة:
السيدة / مونيكا الوكيل

سنة التأسيس:
٢٠١٠

مشـروعـات النـادي

١- اجراء عملية قسطرة فى القلب لطفلة بمبلغ ٥١،٠٠٠ الف جنيه.

٢- التبرع بمبلغ ١٠٦، ٠٠٠ الف جنيه اجهزة تعويضيية.

٣- شراء جهاز موجات فوق الصوتية بمبلغ ٤٠٠،٠٠٠ الف جنيه لمركز جراحة الجهاز الهضمى.

٤- شراء ادوية ومستلزمات طبية بقيمة ٢٢٤،٩٦٠ الف جنيه لصالح المعهد القومى للكلى بالمطرية.

٥- التبرع بمبلغ ٢٠،٠٠٠ ألف جنيه للمعهد القومى للاورام.

٦-شراء سرنجات ومضخة محاليل بمبلغ ٥٢،٢٠٠ الف جنيه للمعهد القومى للاورام.

٧- التبرع بمعهد السلام للاورام بالمطرية باجهزة طبية بقيمة ٩٠،٠٠٠ الف جنيه.

٨- زيارة مستشفى اهالى مصر للحروق وقضاء يوم مع الاولاد والعاب لهم بقيمة ٥٤٦٠ جنيه

٩- شراء ملابس العيد لاطفال دار القدس للايتام بقيمة ٢٧،٠٦٦ الف جنيه .

١٠- التبرع بمبلغ ١٠٠٠٠ الاف جنيه لمؤسسة ياسمين السمرة لانحلال الجلد الفقاعى (ديبرا مصر)

١١- تجهيز غرفة معيشية دار الهنا للمسنين بقيمة ٥٠،٠٠٠ الف جنيه.

١٢- التبرع لجمعية نداء لضعاف السمع بمبلغ ٥٢،٠٠٠ الف جنيه

١٣- المشاركة فى مبادرة المنطقة البيئية لتشجير الاسطح بمبلغ ١٠٠٠٠ الاف جنبه

١٤- المشاركة فى مبادرة المنطقة لبروتوكول المياه بقيمة ٣٠،٠٠٠ الف جنيه

١٥- توزيع كراتين رمضان عدد ١٥٠ كرتونة كل منها بتكلفة ٥٥٠ جنيه باجمالى ٨٢،٥٠٠ الف جنيه

١٦ - مساعدة عامل معمار بفرش كشك له بقيمة ١٥،٠٠٠ الف جنيه .

اجمالى المشروعات ١،٢٤٠،٧٨٦ مليون جنيه.

أنشطة النـادي

١- المشاركة فى حضور ورشة عمل مع روتارى كايرو نورث بعنوان التفكير بشكل اكبر Think Big.

٢- المشاركة فى ندوة المرأة بين الحاضر والماضى للكاتب حسام بدراوى فة مركب الاباشا مع بعض الاندية الاخرى.

٣- المشاركة فى ندوة توعوية عن مرض سرطان عنق الرحم وتفادى الاصابة به لدكتورة/ امل السيسى مع بعض الاندية الاينرويلية .

٤- المشاركة فى ندوة ثقافية الدكتور /اسامة الشاذلى وكتابه ياجوج ومإجوج ونهاية العالم.

٥- المشاركة مع روتارى المنصورية عن تغيير المناخ ودور المشاريع الخضراء فى البيئة للدكتورة / هالة المناخلى استشارى الالتزام البيئى.

٦- اقامة الحفل السنوى للنادى فى فندق فيرمونت مصر الجديدة .

٧- الاحتفال بيوم الكريسماس بدعوة فى منزل السيدة منى ابو الفتوح .

٨- الاحتفال بيوم الكريسماس فى مطعم بيروتى بأركان زايد.

٩- قام النادى بتنظيم رحلة الى الاسكندرية.

١٠- افطار رمضانى بين العضوات فى روف نادى السيارات .

١١- شارك النادى فى الاحتفال باليوم العالمى للاينرويل فى فيرمونت القاهرةوحضور العديد من حفلات ورحلات الاندية الاخرى (الجزيرة وسفنكس والشروب ومدينة نصر وغرب وسفنكس والمنصورة وطنطا ونوادى الاسكندرية.

نادي إينرويل لوتس مصر

الرئيسة: السيدة /مها خيرى

سنة التأسيس: ٢٠٢٠

مشـروعـات النـادي

١- توقيع بروتوكول تعاون مع مؤسسة (اولادنا) لذوى الاحتياجات الخاصة لتدريب وتسويق منتجاتهم بتكلفة قدرها ٢٠٠,٠٠٠ جنيه

٢- دعم عدد ٤ فصول محو أمية بتكلفة ٢٠،٠٠٠ جنيه

٣- الموافقة على زراعة اسطح منازل بحى الأسمرات محاصيل مختلفة بتكلفة قدرها ٢٦٠,٠٠٠ جنيه.

٤- اشترك النادى فى حمله ستر ودفأ للمحتاجين بتبرع قيمته١٤,٦٢٥ الف جنيه (٣٧ بطانية و٢٦ لحاف).

٥- التبرع لجمعية تحسين الصحة بعدد ١٠٠ بطانية بتكلفة ١٩,٥٠٠ جنيه.

٦- المشاركة فى مبادرة المنطقة لبروتوكول مياه الشرب ب ٤١،٥٠٠ الف جنيه لـ ٩ وصلات مياه.

٧- تفعيل بروتوكول التعاون مع مؤسسة اولادنا لذوى القدرات الخاصة .

٨- اقامة ورش العمل (فن صناعة النحاس -زينة رمضان-التصوير- فن الكولاج).

٩- اقامة ندوات تخاطب وندوات وتغذية علاجية وارشاد اسرى وعمل النول واشغال الخيط.

١٠- شراء سجاد وموكيت من النساجون لفرش جمعية تحسين الصحة بالهرم بقيمة ٨٩،٠٠٠ جنيه .

١١- المشاركة فى المبادرة البيئية لتشجير الاسطح بمبلغ ٩٠،٠٠٠ الف جنيه .

١٢- الاشراف على حصاد العديد من محاصيل الزرع وتوزيعها على سكان حى الاسمرات.

أنشطة النـادي

١- المشاركة فى قمة الاستثمار بين الاتحاد الاوربى ومصر بخصوص اصحاب القدرات الخاصة.

٢- الاحتفال بيوم اليتيم مع ٣٥طفل من ايتام جمعية تحسين الصحة فى فندق ازال بيراميدز.

٣- مشاركة النادى فى الاحتفال باليوم العالمى للاينرويل فى فيرمونت مصر الجديدة والعديد من دعوات الاندية الاخرى.

نادي إينرويل نيو كايرو

الرئيسة:
الانسة/لينا شاكر

سنة التأسيس:
٢٠٢٢

مشـروعـات النـادي

١ -تركيب عدد ٤ اطراف صناعية (يد لفتاة و٣ اطراف فوق الركبة ل٣ رجال بقيمة مبلغ ٦١,٠٠٠ جنيه .

٢- زيارة السيدةنيهال البكرى للاردن واتفاق على تفاعل ايجابى بين الناديين الالكترونيين عبر الـ zoom.

٣- افتتاح ورشة تصنيع عطور لطلبة جمعية الغد المشرق لتعليم الطلبة حرفة جديدة لهم .

٤- انشاء النادى ورشة جديدة لتعليم فن التصوير الفوتوغرافى.

٥- المشاركة فى تنظيم معرض الملابس فى كلية الطب جامعة عين شمس ومعرض اخر فى كلية العلوم مع بعض الاندية الاينرويلية.

٦- المشاركة فى مبادرة المنطقة البيئية لتشجير الاسطح بقيمة ١٠٠٠٠ الاف جنيه.

٧- المشاركة فى مبادرة المنطقة لبروتوكول مياه الشرب بقيمة ٣٧،٠٠٠ جنيه قيمة ٧ وصلات.

٨- المشاركة مع اينرويل مدينة نصر فى حفل افطار الخير الرمضانى للجمعيات الخيرية برعاية السيدة سهام الجوهرى.

٩- توزيع عدد ١٤٠٠ وجبة على اهالى المرضى فى مستشفى الدمرداش الجامعى وعدد ٥٠ وجبة سحور ساخنة على الامن.

١٠- تبرع مالى قيمته ٨٥،٠٠٠ الف جنيه لشراء جهاز تعقيم بالبخار الى مستشفى بهية للاورام.

١١- زيارة الجمعية الخيرية لخدمة المجتمع والتى تخدم اهالى المرج والتبرع بجهاز عدد ٣ عرائس بتكلفة ٨٨,٠٠٠ ألف جنيه

أنشطة النـادي

١- يوم ترفيهى مع Signa Pore American School لطلاب جمعية الغد المشرق لتعريف الطلاب الحضارات والثقافات المختلفة.

٢- تنظيم ندوة ثقافية (نادى الكتاب) مع اينرويل مدينة نصر مع الكاتب احمد مرسى مناقشةروايته (مؤامرة على شرف الليدى ميتسى).

٣- تنظيم ندوة ثقافية (نادى الكتاب) مع اينرويل مدينة نصر ومناقشة روايتى ماريو وابو العباس للكاتبة المبدعة ريم بسيونى ورواية الغواص

٤- ندوة رواية (مواليد حديقة الحيوان) مع الكاتب الاديب اشرف العشماوى (نادى الكتاب).

٥- ندوة مع الكاتب مهندس احمد القرملاوى لمناقشة رواية (اولاد حارتنا) (نادى الكتاب).

٦- ندوة مع الكاتب مصطفى عبيد لمناقشة رواية (ابنة الديكتاتور) (نادى الكتاب).

٧- ندوة للكاتبة رشا سمير ومناقشة روايتها المسحورة (نادى الكتاب)

٨- اصطحاب عدد ١١٠ طفل من جمعية (صفوة الحياة) و(ارسم فرحة) الى ملاهى جيرولاند وقضاء يوم ممتع ووجبة غذاء وهدايا .

٩- رحلة ترفيهية لعدد ١٥ طالب من الجمعية الهيرية لرعاية الطفولة وحضور مسرحية (فارس يكشف المستور) لمحمد صبحى.

١٠- تبادل الاعلام مع رئيسة المنطقة السابقة Mrs/pallavi Choksi D 314 IWC Bombay Airport.

١١- دعوة مقدمة من السيدة نيهال البكرى فى مطعم Umami Resturant بالقاهرة الجديدة للوفد الاردنى.

١٢- شارك النادى فى الاحتفال فى اليوم العالمى للاينرويل والعديد من دعوات الاندية الاخرى .

نادي إينرويل أسكندرية كابيتال

الرئيسة: **السيدة /سوزان درويش**

سنة التأسيس: **٢٠٢٣**

مشـروعـات النـادي

١- تنظيف الرمال والجسر البحرى بشاطىء سيد درويش بحى الأنفوشى بالاسكندرية والتبرع بوحدة تدوير قمامة بلوازمها بقيمة٥٠٠٠ الاف جنيه .

٢- تنظيم امتحان لمحو الامية لاولاد دار الرعاية بعد تعليمهم تحت اشراف وزارة التعليم.

٣- التبرع بمبرد مياه نقية لمياه الشرب لمستشفى الشاطبى بالاسكندرية بقيمة ١٦،٥٠٠ الف جنيه.

٤- التبرع بعدد ١٢٠ شنطة مدرسية بلوازمها لاطفال مدرسة باب الاحرار مع ٤ سبورة ودفع مصروفات ١٠١ طالب بإجمالى ٦٧،٠٠٠ الف جنيه .٥- دعم طبى للفتيات ذوى الاحتياجات الخاصة فى مؤسسة التثقيف الفكرى فى حى (السيوف) بمبلغ٥٠٠٠ الاف جنيه .

٦- دفع مصروفات الطلبة غير قادرين فى كليات (اداب وتجارة وحقوق وطب بشرى) جامعة الاسكندرية بأجمالى ٥٥،٠٠٠ الاف جنيه.

٧-عمل قافلة طبية وتوعوية بالاشتراك مع نادى اينرويل سبورتنج تضمنت ٥٠٠ كشف و٣٠٠ وجبة بأجمالى ٤٥٠،٠٠٠ الف جنيه.

٨- التبرع لمؤسة التأهيل المهنى بسيوف تبرع يخص اعمال سباكة بمبلغ ٧٠٠٠ الاف جنيه.

٩- التبرع لمؤسسة التأهيل الفكرى بمبلغ ٥٠٠٠ الاف جنيه.

١٠- التبرع بمبلغ١٠٠٠٠ الاف جنية مرتب ٥ اشهر لشيخ ازهرى لاولاد دار الرعاية الاجتماعية.

١١- التبرع بعدد ٣٧٠ مصحف لايتام كتاتيب عزبة قرية زلط باجمالى ٢٠،٠٠٠ الف جنيه .

١٢- التبرع بمبلغ ٩٢،٠٠٠ الف جنيه لعمل ١٨ وصلة مياه شرب بالعامرية .

١٣- التبرع بمبلغ ١٥،٠٠٠ الف كارت خير (كل كارت ٣٠٠ جنيه) لفتيات ذوى الفئات الخاصة والعاملين بمؤسسة التاهيل المهنى بالسيوف.

١٤- تنظيم الماراثون الرياضى الكبير لاندية الاينرويل والروتارى بالاسكندرية لدعم مرضى السرطان بتكلفة ٥٠،٠٠٠ الف جنيه .

١٥- زكاة وملابس عيد الفطر لعدد ٢٥٨ من الكفيفات والعاملين بتكلفة ١٨٥ الف جنيه .

١٦- التبرع بمبلغ ٧٥،٠٠٠ الف جنيه لوحدة جراحة عيون الاطفال الخيرية جامعة الاسكندرية .

١٧- التبرع بمبلغ ٥٠٠٠ الاف جنيه لمستشفى بهية لاورام الثدى.

١٨- استكمال دفع المصروفات للطلبة غير القادرين بالمدارس والجامعات باجمالى ١٣٠،٠٠٠ الف جنيه.

١٩- شراء جهاز ستانفورد لقياس وتحديد درجة ذكاء الاطفال من ذوى الاحتياجات الخاصة بقيمة ٨،١٥٠ الف جنيه.

اجمالى مشروعات النادى هذا العام ١،٢٧٣،٠٠٠ مليون جنيه

أنشطة النادي

يوم الإثنين الموافق ١٤ إبريل ٢٠٢٥ تنظيم الاحتفال بإتفاقية بروتوكول توءمة عبر موقع زووم بين نادي اينرويل الأسكندرية كابيتال المنطقة ٩٥ مصر والأردن و المنطقة ٣٤٢ الباكستان نادي اينرويل اسلاماباد باراماونت.

١- الاحتفال باليوم العالمى للسياحة والسلام مع اندية الاسكندرية.

٢- محاضرة توعية عن الكشف المبكر لسرطان الثدى وعنق الرحم للاستاذة د نعمات حجازى استاذة الطب النووى والاشعاعى.

٣- معرض ملابس الطلبة وقام به نادى اينرويل الاسكندرية كابيتال فى كلية الطب جامعة الاسكندرية.

٤- الاحتفال بعيد التأسيس الأول للنادى.

٥- مشاركة النادى فى الاحتفال باليوم العالمى للاينرويل فى فيرمونت بالقاهرة وحضور العديد من دعوات الاندية الاخرى.

نادي إينرويل إسكندرية كليوباترا

الرئيسة: **السيدة /سهير فهمي ناشد**

سنة التأسيس: **٢٠٢٤**

مشروعات النادي

١- تسديد مصروفات الجامعة لعدد من طلبة كلية الهندسة .

٢- زيارة المستشفى الجامعى (الميرى) بالاسكندرية وتوفير الدواء اللازم لحالة مريض متأخرة .

٣- زيارة جمعية صفية جميعى لرعاية الأيتام واحضار فرقة موسيقية وهدايا لهم.

٤- التبرع بمبلغ ٧٠٠٠ الاف جنيه لمستشفى ايادى المستقبل الاورام بالاسكندرية .

٥- التبرع بعدد ٦٥ بطانية فى مقر الهلال الاحمر بالاسكندرية لاخواننا فى غزة.

٦- زيارة مقر شركة مياه الشرب بالاسكندرية والتبرع بمبلغ ٤٠،٠٠٠ الف جنيه لعمل ٨ وصلات مياه .

٧- زيارة مدرسة النور للبنين للمكفوفين وشراء ملابس رياضية للطلبة بقيمة ٣٠٠ جنيه كل طالب .

٨- زيارة دار الهنا للمسنات والتبرع بوجبات وشراء مواد غذائية وملابس ومبلغ مالية لسيدات الدار.

٩- المشاركة فى ماراثون لطفى الاحمر مع اندية اينرويل وروتارى الاسكندرية لدعم مرضى السرطان

١٠- توزيع عدد ٢٠٠ وجبة افطار رمضانى للعائلات فى منطقة بشاير الخير بالاسكندرية .

١١- زيارة دار زمزم لرعاية الايتام وشراء ملابس واحذية العيد وكحك العيد والهدايا .

١٢- زيارة المستشفى الميرى فى الاسكندرية والتبرع بادوية خاصة لمرض نقص المناعة .

١٣- التبرع بمبلغ ٢٥،٠٠٠ الف جنية لمؤسسة بهية لاورام الثدى.

أنشطة النـادي

١- تنظيم ندوة عن البيئة للدكتور /بكر جمعة فى نادى اليخت .

٢- تنظيم ندوة عن العنف ضد المرأة للدكتورة / ماجدة الشاذلى رئيسة المجلس القومى للمرأة بالاسكندرية.

٣- الاحتفال بالعيد السنوى للنادى فى القاعة الملكية بكامب شيزار.

٤- تنظيم ندوة عن مرض سرطان عنق الرحم فى مستشفى ايادى المستقبل ومحاضرة عن الدعم النفسى للمرض للدكتورة الهام الرملى والتبرع بمبلغ مالى لدعم محاربات المرض .

٥- توامة عبر الzoom بين نادى اينرويل كليوباترا وبين نادى بيازيد التركى المنطقة ٢٤٢ تركيا .

٦- شارك النادى فى الاحتفال باليوم العالمى للاينرويل فى فيرمونت بالقاهرة والعديد من دعوات الاندية الاخرى.

نادي إينرويل بلاك ايرس

الرئيسة:
السيدة/ عبلة السقا

سنة التأسيس:
٢٠٢٤

مشـروعـات النـادي

١- اقام النادى مادبة غذاء للاطفال فى النادى الارثوذكسى بعمان بمناسبة اعياد الميلاد والعاب وهدايا من سانتا كلوز.

٢- قدم النادى تبرعا كريما لصالح مشروع (صوف البادية) لتمكين المراة.

٣- توجيه جزء من ريع فعالية المشى فى منطقة سد الملك طلال لجمعية (الاسرة البيضاء) للمسنين.

أنشطة النـادي

١- الاشتراك فى ندوة.

٢- المشاركة فى دعوات الاندية فى الاردن.

٣- تنظيم فاعلية فى منطقة مزرعة بيت الخروب ومحاضرة عن الحياة الصحية للمرأة للمحاضرة د/ليال الاسير وتخلل المحاضرة تناول للاطعمة الصحية العضوية وعزف موسيقى على القانون للمبدعة مرسيل صويلح وهدايا انيقة من السيدة ميس علاء الدين.

زيارات رئيسة المنطقة للأندية

حرصت السيدة/ **عبير دجانى** على زيارة كل الاندية فى مصر والاردن ومتابعة مشروعاتهم وانشطتهم بكل الاهتمام والمتابعة والتشجيع والتقدير مما كان له الاثر الكبير فى حرصهم على تقديم وتحقيق اهداف هذا العام بكل الفخر والاعتزاز

زيارة اندية اينرويل الزمالك والقاهرة وغرب فى مركب الباشا بالزمالك فى القاهرة

زيارة نوادى اينرويل مدينة نصر وهليوبوليس والشروق ونيو كايرو فى مقر جمعية الغد المشرق فى القاهرة

زيارة رئيسة المنطقة الى نادى اينرويل المنصورة وطنطا فى مدينة رأس البر

زيارة نادى اينرويل عمان فى النادى الارثوذكسى بعمان

زيارة نادى اينرويل عمان فيلادلفيا

زيارة نادى اينرويل بترا

زيارة واجتماع عمل مع نادى اينرويل الجيزة اهرام فى الجونة

زيارة واجتماع عمل مع الاندية الاينرويلية (نادى القاهرة شمال ونادى اينرويل الجيزة ونادى اينرويل الجزيرة الرياضى) فى نادى السيارات فى القاهرة

زيارة واجتماع عمل مع نادى اينرويل المنيا فى محافظة المنيا

زيارة واجتماع عمل مع نادى اينرويل سفنكس والقاهرة جنوب وشرم الشيخ فى مركب الباشا بالزمالك

اجتماع مع اندية جاردن سيتى والتحرير والنيل واللوتس فى مركب الباشا بالزمالك فى القاهرة

نادى اينرويل الاسكندرية

نادى اينرويل الاسكندرية شرق

نادى اينرويل النزهة الاسكندرية

نادى اينرويل اسكندرية ميدترينيان

نادى اينرويل اسكندرية سبورتنج

نادى اينرويل اسكندرية كابيتال

نادى اينرويل اسكندرية كليوباترا

زيارة نوادى ابنرويل بورسعيد والاسماعيلية فى بورسعيد

نادى اينرويل دمنهور

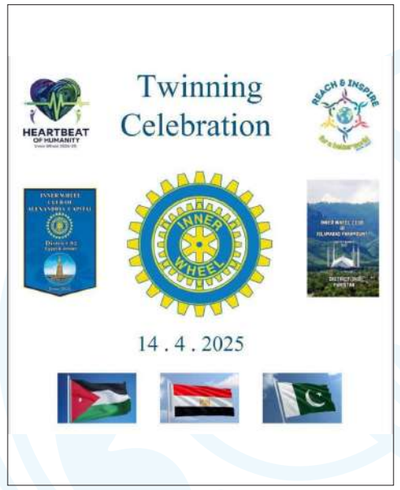

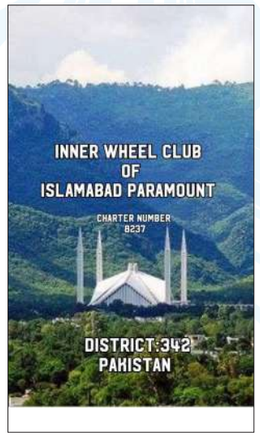

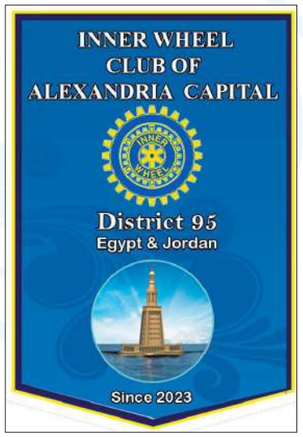

١-توأمة نادى الاسكندرية كابيتال مع نادى اينرويل اسلاماباد باراماونت عبر الزووم 14 ابريل 2025

٢- توأمة نادى الميدترينيان الاسكندرية مع نادى Chattigong من Bangladesh المنطقة 345

عبر الزووم يوم 15 ابريل 2025
بحضور رئيستى المنطقتين وتقطيع كعكة الاحتفال عبر Zoom

تــوأمـة المــنطقة
Twinning Agreements

تجسد توامة المنطقة تجربة انســانية راقية تحمل فى طياتها مشاعر الاحترام المتبادل والتقدير العميق للتنوع الثقافى وروح الاينرويل الحقيقية والعمل المشترك من أجل الخــير والســلام

فـى ٣ مايـو توجهـت **السـيدة/ عبيـر دجانـى** رئيسـة المنطقـة ٩٥ مصـر والاردن مـع وفـد رفيـع المستوى من عضوات الاينرويـل الـى تركيا وتـم توقيـع اتفاقيـة التوأمة مع المنطقة ٢٤٢ فـى تركيـا (اسـطنبول) .

تمـت مراسـم التوقيـع فـى فنـدق مرمـرة المطـل علـى خليـج البسـفور وسـط اجـواء احتفاليـة رائعـة وكانـت كلمـة **السـيدة/ عبيـر دجانـى** تلتهـا كلمـة رئيسـة المنطقـة ٢٤٢ واعقبهـا تبـادل الاعـلام وتوقيـع الاتفاقيـة بيـن المنطقتيـن

اعقبـت هـذة التوامـة توأمـة اخـرى فـى نفـس المـكان بيـن نـادى الاسـكندرية كليوباتـرا وبيـن نـادى بيازيـت التركـى عبـر تطبيـق الzoom بحضـور رئيسـتى الناديـين **السـيدة/ سـهير فهمـى** رئيسـة اينرويـل الاسـكندرية كليوباتـرا **والسـيدة/ Elif Altasli** رئيسـة نـادى Beyazit التركـى وبحضـور رئيسـتى المنطقتيـن.

مبادرات المنطقة ٩٥ مصر والاردن للعام الاينرويلى (٢٠٢٤-٢٠٢٥)

توأمة نادى اينرويل عمان برئاسة **السيدة/ فادية يارد** ونادى اينرويل بردنونة فى ايطاليا برئاسة **السيدة/ فيروز عصفور** (المنطقة ٢٠٦) فى ايطاليا فى ٧ مايو ٢٠٢٥ بحضور **السيدة /عبير دجانى** رئيسة المنطقة **والسيدة/ امنية حنا** السكرتيرة الفخرية **والسيدة / سهير مقدادى** امينة الصندوق فى مجلس ادارة المنطقة وعدد من عضوات نادى اينرويل عمان تم التوقيع على الاتفاقية بايطاليا وتخلل الحفل مراسم قص الكعكة احتفالا بذلك وعلى هامش الاتفاقية كانت زيارة بلدية بردنونة ومقابلة عمدة البلدية ومساعدته انه احتفاء بتنوع الثقافات والقيم المشتركة.

مقابلة عمدة بلدية (بردنونة) ومساعدته

مبادرة المنطقة البيئية

تشجير وزراعة الاسطح فى حى الاسمرات بمحافظة القاهرة
(فوق سطح المؤسسة القومية لتنمية الاسرة)
بمشاركة ١١ نادى بقيمة ١٠٥ ألف جنيه

إسم النادي	المبلغ
لوتس مصر	٩٠,٠٠٠
الزمالك	٢٠,٠٠٠
نيو كايرو	١٠٠٠٠
القاهرة غرب	١٠٠٠٠
جاردن سيتى	٥٠٠٠
الجيزة	١٠٠٠٠
القاهرة شمال	٥٠٠٠
النيل	١٠٠٠٠
مدينة نصر	٥٠٠٠
عمان	٥٠٠٠
شرم الشيخ	٥٠٠٠

وقد قام مؤخرا محافظ القاهرة **د/ ابراهيم خليل** بزيارة المكان وابدى اعجابه الكبير واستعداده للتعاون

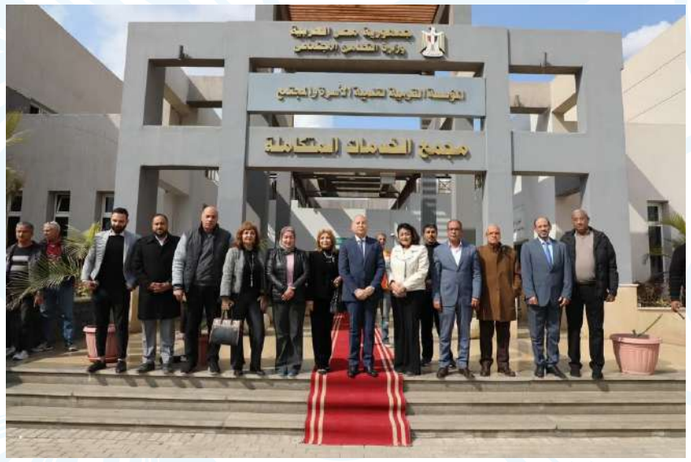

مبادرة بروتوكول مياه الشرب

تم توقيع بروتوكول تعاون بين الشركة القابضة لمياه الشرب والصرف الصحى بالبحيرة وبين اندية الاينرويل للمنطقة ٩٥ مصر والاردن لعدد ٢٠٣ اسرة (مركز ابو حمص ومدينةدمنهور فى محافظة البحيرة) باجمالى مبلغ مليون وخمسة عشر الف جنيه وذلك بمقر الشركة فى منطقة روض الفرج بالقاهرة و شارك ١٩ نادى فى هذه المبادرة.

إسم النادي	المبلغ
الجيزة	١١,٠٠٠
لوتس مصر	٧٥,٠٠٠
مدينة نصر	٤٦,٠٠٠
نيو كايرو	٣٧,٠٠٠
جاردن سيتى	١١٠,٠٠٠
التحرير	٤٠,٠٠٠
القاهرة غرب	٩٥,٠٠٠
مصر الجديدة	٣٠,٠٠٠
الجيزة اهرام	٩٠,٠٠٠
الاسكندرية شرق	٣١,٥٠٠
النزهة	٢٠,٠٠٠
سبورتنج	٢٥,٠٠٠
طنطا	٢٥,٠٠٠
المنصورة	٤٠,٠٠٠
بورسعيد	٢٠,٠٠٠
سفنكس	١٠٠٠٠
عمان	١٢٥,٠٠٠
بترا	٢٥,٠٠٠
فيلادلفيا	١٥,٠٠٠

دعم بهية

الصرح العظيم لجراحات محاربات امراض اورام الثدى فى زايد -القاهرة

قامت اندية الاينرويل للمنطقة ٩٥ مصر والاردن هذا العام بمواصلة التبرع والدعم لمستشفى بهية زايد

إسم النادي	المبلغ
اينرويل الاسكندرية سبورتنج	٤٨٠,٠٠٠
نادى اينرويل سفنكس	٣٣٥,٠٠٠
نادى اينرويل نيو كايرو	٨٥,٠٠٠
نادى اينرويل اسكندرية كليوباترا	٢٥,٠٠٠
نادى اينرويل المنصورة	٥٠,٠٠٠
نادى اينرويل طنطا	١٥,٠٠٠
نادى اينرويل مدينة نصر	٥٠,٠٠٠
نادى اينرويل القاهرة جنوب	٣٠,٠٠٠

ورش العمل

حرصت المنطقة ٩٥ على القيام بالعديد من الـ workshops ورش العمل للاندية لمزيد من التعريف بقانون الاينرويل ومستجداته وقد اقيمت هذا العام ٣ ورش للعمل بحضور **السيدة /عواطف النشرتى** مسئولة تنمية الاندية فى المنطقة ومقابلة رابعة مع اندية الاردن عبر خاصية الzoom

الندوة الاولى كانت فى الاسكندرية مع نوادى الاسكندرية و دمنهور

ورشة العمل الثانية هذا العام مع عضوات نادى اينرويل مصر الجديدة بهدف التعرف على المزيد من قواعد و اهداف الاينرويل ومستجدات قانونه

ورشة العمل الثالثة مع عضوات نادى اينرويل الجيزة وتم طرح العديد من الاستفسارات والتحديثات الخاصة بقانون الاينرويل

ندوة العمل الرابعة كانت عن طريق خاصية الzoom مع الاردن

تهنئة

تتقدم المنطقة ٩٥ مصر والاردن برئاسة **السيدة/ عبير دجانى** بتهنئة **السيدة/ سوزان كيلانى التايه** وعضوة نادى اينرويل بترا بمناسبة فوزها بعضوية الاينرويل الدولى (٢٠٢٥-٢٠٢٦) تهنئة مصحوبة بكل الامنيات بالنجاح

تتقدم المنطقة ٩٥ مصر والاردن بالتهنئة الى **السيدة /سعادات مرزوق** عضوة نادى اينرويل الاسكندرية بفوزها بجائزة Margarette Golding عن اجمالى اعمالها التطوعية الخيرية

حصول **السيدة /منى ابو الفتوح** رئيسة االمنطقة السابقة وعضوة نادى اينرويل النيل على جائزة Honoured Active Award من خلال ترشيح ناديها

حصول **السيدة /هبة سماوي** عضوة نادى اينرويل بترا على جائزة Honored Active Award من خلال ترشيح ناديها

حصول **السيدة/ سهير مقدادى** عضوة نادى اينرويل عمان فيلادلفيا على جا ئزة Honored Active Award من خلال ترشيح ناديها

انه من دواعى فخر المنطقة ٩٥ مصر والاردن ابراز جهود مشروعات وانشطة الاندية بصورة مشرفة دوليا حيث تم نشر عدد ٨٦ نشاطا مختلفاعلى منصات الاينرويل الدولى بفضل المتابعة المستمرة للمندوبة القومية السيدة/ **سامية ابو الفتوح** وجهد مشكور للسيدة/ **امل الغيطانى** مسئولة الموقع الالكترونى بالمنطقة وقد حصل نادى اينرويل عمان برئاسة السيدة /**فاديا يارد** ونادى اينرويل نيو كايرو برئاسة الانسة/ **لينا شاكر** على العدد الاكبر للمنشورات (٨ مشروعات لكل نادى)

الانسة/**لينا شاكر**

السيدة/ **فادية يارد**

الاحتفال باليوم العالمى للاينرويل

انه الاحتفال الذى تنتظره الاندية كل عام ويمثل قمة التلاقى والصداقة اسمى اهداف الاينرويل وقد اقيم هذاا العام فى فندق فيرمونت مصر الجديدة فى القاهرة بحضور رئيسة المنطقة **السيدة / عبير دجانى** ومجلس الادارة الموقر والوفد الاردنى وجميع عضوات الاندية

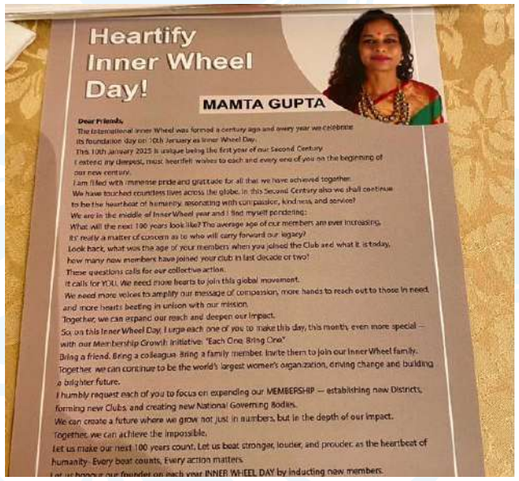

احتفالية اندية الأردن الأربعة

(عمان_فيلادلفيا-بترا - بلاك ايرس)
بيوم الاينرويل العالمى فى مطعم
(نوارة خانم) فى عمان وتبادل الاعلام مع
السيدة/عايدة خلف منكو
من اينرويل مسيساجا فى كندا كرمز للفخر
والانجازات والطموح المشترك

أضـــواء على رحـــــلات أنــدية المنطـقة عام ٢٠٢٥

حرصت رئيسة المنطقة **السيدة /عبير دجانى** على اصطحاب الاندية الى رحلات تضم معالم مصر المتنوعة فكانت راس البر والجونة والمنيا وبورسعيد و الاسكندرية عروس البحر الأبيض المتوسط

دعوة رئيسة المنطقة الى حفل عشاء تصحبه الموسيقى فى فندق سميراميس على ضفاف نيل القاهرة الساحر للمجلس الموقر والمندوبات القوميات ورئيسات المنطقة السابقات والوفد الاردنى ورئيسات الاندية

راس البر (المنصورة)

(بورسعيد) نادى بورسعيد

الجونة (نادى الجيزة اهرام)

الجونة (الجيزة اهرام)

المنيا (نادى اينرويل المنيا)

المنيا (نادى اينرويل المنيا)

المنيا (نادى اينرويل المنيا)

الاسكندرية (اندية الاسكندرية)

الاسكندرية (اندية الاسكندرية)

الاسكندرية (اندية الاسكندرية)

الاسكندرية (اندية الاسكندرية)

الاسكندرية (اندية الاسكندرية)

الاسكندرية (اندية الاسكندرية)

ايطاليا (عمان)

ايطاليا (عمان)

تركيا

ايطاليا (عمان)

تركيا

تركيا

رحـــــلة الأردن

منذ هبوط الطائرة الى ارض مطار عمان الدولى كانت رحلة الاردن الشقيق والتى تمثل محطة من اجمل محطات المنطقة ٩٥ مصر والاردن واجمل الذكريات العامرة بالتناغم والصداقة والحب اسمى معانى الاينرويل

اليوم الاول: كان استقبال الســـيدة /عبير دجـــانى والسيدة /عاليا عليان للوفد المصرى فى مطار عمان الدولى

بعدها كان التوجه الى مطعم ديمة لتناول الافطار بدعوة مقدمة من نادى بلاك ايرس Black Iris الاردنى

بعدها التوجة لزيارة المزار الدينى (اهل الكهف)

اليوم الاول:
دعوة
السيدة/ سهير مقدادى
(اينرويل فيلادلفيا) الى
عشاء فى مزرعتها
على شرف الوفد المصرى

اليوم الثانى :
صباحا كانت
الجمعية العمومية ومراسم
التسليم والتسلم بحضـور
سمو الاميرة/ بسمة بنت طلال
المعظمة فى فندق هيلتون
سيجنيا Hilton Signia

مساءً كانت الدعوة على
العشـــاء فى منـــزل
السيدة/عبير دجانى على
شرف الوفد المصرى

اليوم الثالث كان اجتماع رئيسة
المنطقة **السيدة/ هناء السادات**
٢٠٢٥-٢٠٢٥ الاول ومجلسها
الموقر بأندية الاردن الاربع وذلك
فى فندق فيرمونت

اعقب الاجتماع مأدبة غذاء فى فندق فيرمونت قاعة نور وتميزت بالجو الشرقى الاصيل - الدعوة مقدمة من نادى اينرويل عمان

ومساء كانت دعو ة **السيدة / مى المصرى** عضوة نادى اينرويل بترا فى منزلها

اليوم الرابع كانت زيارة مكان اثرى اسمه بيت الصابون

اعقب ذلك مأدبة غذاء **للسيدة /عليا عليان** فى مطعم روميرو الانيق ثم التوجه الى المطار والعودة الى مصر

دعوة السيدة عليا عليان فى مطعم روميرو على شرف الوفد المصرى

فعاليات الجمعية العمومية

حفل التسليم والتسلم للمنطقة ٩٥ مصر والاردن ٢٠٢٤-٢٠٢٥

انعقدت الجمعية العمومية هذا العام الاينرويلى ٢٠٢٥ فى الاردن الشقيق فى فندق هيلتون سيجنا عمان الاردن بحضور كريم من عضوات الاينرويل والمجلس التنفيذى الموقر بحضور المندوبة القومية **السيدة/سامية ابو الفتوح و السيدة /عبير دجانى** رئيسة المنطقة ٩٥ مصر والاردن قدم الحفل **السيدة/ ليلى المشينى سلامة** واستهلت المراسم بعزف السلامين الملكى الاردنى والسلام الجمهورى المصرى.

القت السيدة/ عبير دجاني كلمة ترحيب عبرت عن اعتزازها بالانجازات المشرفة هذا العام واعلنت عن قيمة مشروعات الأندية التي بلغت ٤٠,٠٠٠,٠٠٠ جنية اعقبها كلمة **السيدة /ساميه ابو الفتوح** المندوبة القومية وتوالت باقي كلمات اعضاء المجلس الموقر. بعدها تم تقديم شهادات التقدير من رئيسة المنطقة لهن وتبادل الهدايا التذكارية .

بعدها بكل فخر تم الاستعداد لاستقبال سمو الاميرة صاحبة **السمو الملكى /السيدة بسمة بنت طلال** المعظمة وتم التقاط الصور التذكارية مع المجلس والاندية ثم دخول القاعة والقت صاحبة السمو الاميرة بسمة كلمة شكرت فيها السيدة عبير و عبرت فيها عن سعادتها وتقديرها للدور العظيم الذى تقوم به مؤسسة الاينرويل فى مجتمعاتنا .

فى الجمعية العمومية تم تقليد **السيدة /سعادات مرزوق** عضوة نادى اينرويل الاسكندرية وسام الاينرويل الدولى Margarette Golding وتم تقديم دبوس العضوة الشرفية **للسيدة/ سهير مقدادى** عضوة نادى اينرويل عمان فيلادلفيا وايضا مجلس ادارة المنطقة Honoured Active A ward

كماتم الاعلان عن ترشيح **السيدة/ نهلة قبعين** المندوبة القومية السابقة لمنصب عضوية الاينرويل الدولى .

ايضا تم عرض فيلم تسجيلى عن انشطة ومشروعات العام اعداد مسئولة الموقع الالكترونى **السيدة/ امل الغيطانى** وتقديم كتيب عن مجمل اعمال العام اعداد **السيدة /غادة رحمى محررة النشرة .**

انتهت الفعاليات بمراسم التسليم والتسلم من **السيدة/ عبير دجانى** الى **السيدة/هناء السادات** وبعدها حفل غذاء موسيقى انيق بعده تقطيع الكعكة فى جو من الفخر والتفاؤل والود مع التمنيات بعام اينرويلى موفق وناجح ان شاء الله تعالى.

أضواء على نــدوات الأندية والــبــازارات والمعارض

انه من دواعـــى الفخــر ان تتنـوع النــدوات مثل تنـوع المشــروعات ويكون الحصاد كالتالى:

ندوة علمية و١٣ ندوة تاريخية وثقافية و٧ ندوات اجتماعية تناولت الندوات شتى الموضوعات العلمية وعلى رأسها سرطان عنق الرحم اسبابه والوقاية منه والحفظ على صحة المرأة والوقاية من الامراض المزمنة كذلك مناقشة الروايات الادبية من خلال ندوات نادى الكتاب والندوات الاخرى اما الندوات الاجتماعية فقد تصدت لظاهرة العنف ضد المرأة تم تسجيل كل الندوات فى الاعداد الديجيتال الثلاث السابقة

Inner Wheel Club of Nasr-City
District 95

نادي إينرويل
المنيا

INNER WHEEL CLUB OF
ALEXANDRIA CAPITAL
AFRICAN CENTRE

نيادي

Inner Wheel Club of
xandria Mediterranian

نادي إينرويل الإسكندرية
ميديتيرينيان
The Inner Wheel
Club of Alexandria
Mediterranian
2024 - 2025

جاردن سيتى
Inner Wheel
Garden

INNER WHEEL CLUB
OF GEZIRA SPORTING

Inner Wheel Club of
Giza Pyramids

شكر وتقدير

يتقدم المجلس التنفيذى بكل الشكر والتقدير والامتنان

للسيدة/ **عبير دجانى**

رئيسة المنطقة ٩٥ مصر والاردن لعام ٢٠٢٤-٢٠٢٥

على سنة حافلة بالعمل والعطاء الكبير والحضور و المشاركة الكبيرة
بتجميع الاندية وصنع جسرا من المودة بين الاندية

كـل الامـنـيات الطـيبـة

للسيدة /**هـنـاء الـسـادات**

رئيسة المنطقة ٩٥ مصر والاردن

والسيدة /**سـامية ابـو الفـتوح**

المندوبة القومية والمجلس الموقر ٢٠٢٥-٢٠٢٦

قدمت المنطقة ٣ اعداد ديجيتال لعام ٢٠٢٤-٢٠٢٥

شهر يناير

شهر ابريل

شهر يونيه

المجلة الورقية السنوية

كل عام والمنطقة ٩٥ مصر والأردن بخير وعطاء ودمتم سالمين

المجلة اشراف

السيدة /**عبـير دجـانى**

اعداد محررة النشرة

السيدة/**غـادة رحـمى**

٢٠٢٤ -٢٠٢٥

بطاقة تعـــارف

الرئيسة القادمة للمنطقة ٩٥ مصر والاردن

السيدة/هـناء الســادات

مقدمة عن السيدة هناء السادات

هنـاء السـادات قائـدة فـى عمـل خيـرى ومدافعـة عـن مرضـى انحـلال الجلـد الفقاعـى فـى مصـر ، حيـث تقـود تغييرات تحويلية من خلال القيادة الإستراتيجية، والتعاون الدولـي، والمشـاركة المجتمعيـة.

التعليم

التخرج: الجامعة الأمريكية بالقاهرة (AUC)، ١٩٨٢

الدرجة: بكالوريوس إدارة أعمال

الإنجازات والأدوار البارزة

المؤسسة: أنشأت أول منظمة مصرية عربية مكرسة لدعم مرضى EB (٢٠١٤)، عقب وفاة ابنتها ياسمين عن عمر يناهز ١٥ عامًا.

المشاركة المجتمعية والخيرية: عضو فعال في العديد من المؤسسات الخيرية.

التكريمات:

- اختيرت من بين أفضل ٥٠ امرأة مؤثرة في مصر.
- تكرَّمت كامرأة ذات تأثير (٢٠٢١) لتركها بصمة في المجتمع وما وراءه.
- حائزة على جائزة مارغريت جولدنج (٢٠٢١) من الاينرويل الدولى لخدمة مرضى انحلال الجلد الفقاعى.
- سكرتيرة فخرية فى نادى اينرويل القاهرة غرب من عام ٢٠٠٤-٢٠٠٦
- رئيسة نادى اينرويل غرب القاهرة عام ٢٠٠٧ - مستشارة للنادى ٢٠٠٨
- عضوة فى نادى سفنكس ٢٠١٢ - المندوبة لنادى سفنكس ٢٠١٥
- مسؤلة الموقع الاكترونى للمنطقة من ٢٠٠٦- ٢٠٠٩
- مسؤلة الموقع الاكترونى للمنطقة ٢٠٢١
- نائبة رئيسة المنطقة ٩٥ مصر والاردن ٢٠٢٤-٢٠٢٥
- رئيسة لاندية إينرويل المنطقة ٩٥ مصر والأردن ٢٠٢٥-٢٠٢٦

اللجنة التنفيذية للإينرويل
للمنطقة ٩٥ مصر والأردن ٢٠٢٥ - ٢٠٢٦

STEP UP & LEAD by EXAMPLE

International theme 2025-2026

شهادة شكر وتقدير
تتقدم حملة ١٥ مليون معاق "فرسان الإرادة"
جمعية ١٥ مليون معاق "فرسان الإرادة"
لرعاية وتأهيل الإعاقة بكل الشكر والتقدير والاحترام
أميرة مصطفى

Flash
Flash